KÖZFELADAT-ELLÁTÁSI BESZÁMOLÓ 2021.

Készítette:
MOHOSZ OHSZK, 2022. június

KÖZFELADAT-ELLÁTÁSI BESZÁMOLÓ 2021.

I. Jogszabályi felhatalmazás és szerződéskötés a közfeladatok ellátására

A hazai szabadidős- és sporthorgászat új keretrendszerének megalkotására, pozicionálására irányuló, több éves jogalkotási és szervezetfejlesztési tevékenység jelentős lépéseként a horgászati célú Nemzeti Halgazdálkodási és Horgászati Stratégiáról és az Országos Horgászati Hálózati Program végrehajtásához szükséges feladatokról szóló 1064/2018. (II. 28.) Kormányhatározat meghatározta, hogy az állami horgászjegy és a fogási napló kibocsátásáért fizetendő díj 2019. január 1-jétől teljes egészében a Magyar Országos Horgász Szövetség (a továbbiakban: MOHOSZ), mint a horgászok és a horgászegyesületek országos érdekképviseletét és koordinációját ellátó, bírósági nyilvántartásba vett szervezet bevételét képezze. Előírásra került, hogy a törvényben meghatározott bevételeket a MOHOSZ kizárólag a jogszabályban és közfeladat-ellátási szerződésben meghatározott feladatok ellátására – ideértve különösen az Országos Horgászati Hálózati Program fenntartását, az őshonos halállomány védelmével és fejlesztésével kapcsolatos feladatokat, továbbá a horgászati és horgászturisztikai tevékenységet – fordítsa.

A halgazdálkodásról és a hal védelméről szóló 2013. évi CII. törvény (a továbbiakban: Hhvtv.) 2019. január 1-jétől hatályba lépő módosításával megvalósultak a 1064/2018. (II. 28.) Korm. határozat elvárásai, vagyis a MOHOSZ törvényi szinten került kijelölésre egyes állami feladatok, mint közfeladatok ellátására. A Hhvtv. 2020. évi CLXXIV. törvény általi módosításával kiegészítésre és gyakorlati alapú pontosításra kerültek a valós közfeladatok, mely feladatokat a MOHOSZ az általa, vagy a tagjának, vagy tagszervezete tagjának minősülő horgászszervezetek által haszonbérelt, illetve horgászati célú halgazdálkodásra vagy horgászati célú haltermelésre hasznosított (döntően) állami vagy a többségi állami tulajdonú, nyilvántartott halgazdálkodási vízterületeken a horgászokra, a rekreációs halászokra, valamint a tagjának vagy tagszervezete tagjának minősülő horgászszervezetekre kiterjedően lát el.

A törvényi felhatalmazást kiegészítendő, a jogszabályi rendelkezéseknek megfelelően 2018. december 7-én az Agrárminisztérium és a Magyar Országos Horgász Szövetség között megkötésre került közfeladat-ellátási szerződés (a továbbiakban: közfeladat-ellátási szerződés), amely 2019. január 1-jén lépett hatályba és jelenleg is változatlan tartalommal hatályos. A közfeladat-ellátási szerződés 6.1 pontja meghatározza a horgászszövetség részére a minisztérium által elvárt beszámolási kötelezettség alapelveit és tartalmát, melynek figyelembevételével került a jelen beszámoló is összeállításra.

A MOHOSZ közfeladat-ellátási tevékenységét a 2021. évben is a 2019. februárjában megalakult, a megalakulás időpontjától jelentős és folyamatos szervezeti fejlesztésen keresztülment, majd mára már stabilizálódott működésű Országos Horgászszervezeti Szolgáltató Központ (a továbbiakban: OHSZK) látta el.

II. A Hhvtv.-ből azonosítható, a MOHOSZ által megvalósítandó közfeladatok

A 2019. évi beszámoló összeállításához kiemelt feladatnak tekintettük a közfeladat-leltár elkészítése után a jogszabályok és belső szervezeti szabályok megfeleltetését, s a támogatási rendszer kiépítése során annak egyidejű szinkronizációját az azonosított közfeladatokkal. A kezdetben meghatározott, a horgászszövetség által ellátandó közfeladatok köre (2019. évi beszámolóban: 23 közfeladat) a Hhvtv. 2020. évi CLXXIV. törvény általi módosításával jelentősen változott, melynek eredményeképpen 2020. január 1-jétől 37 önállóan azonosítható jogcímre bontható azon közfeladatok köre, mely a MOHOSZ és OHSZK feladatellátás alapját képezi.

A jelenlegi horgászszövetségi közfeladatok a következők:

1. **a horgászok és a horgászszervezetek országos** érdekképviselete és **koordinációja;**
2. **a horgászszervezetek ügyviteli szolgáltatásainak egységesítése, a szolgáltatások nyújtásának és fejlesztésének ösztönzése; a kialakítás, a fenntartás és a fejlesztés támogatása;**
3. **a horgászszövetség közfeladatainak ellátását támogató informatikai rendszer kialakítása és üzemeltetése; az egységes horgászinformatika kialakításának, fenntartásának és fejlesztésének támogatása;**

4. **a horgászszervezetek szabályozási, monitorozó- és kontroll tevékenységének fejlesztése;**
5. **támogatási rendszer üzemeltetése a területi és helyi horgászszervezetek által ellátott feladatok támogatására;**
6. **a közfeladatellátással összefüggésben kapott forrás felhasználásának ellenőrzése a horgászszervezeteknél;**
7. **a horgász regisztráció (nyilvántartásba vétel) lebonyolítása, horgász, rekreációs halász és egyesületi tagi nyilvántartás vezetése** és annak biztosítása a regisztrációval és az állami horgászjegy forgalmazással megbízott horgászszervezeteken keresztül; a nyilvántartásba vételt, valamint az arra kötelezettek esetében a horgászegyesületi tagságot igazoló **Magyar Horgászkártya gyártása, kiadása, a kiadás támogatása;**
8. **az állami horgászvizsga megszervezése, lebonyolítása**, közreműködési megállapodás megkötésével feljogosítás a vizsgáztatásra más, a jogszabályi feltételeknek megfelelő horgászszervezet részére, a vizsgázottak és vizsga alól mentesítettek nyilvántartása, vizsgabizottsági tagok képesítési, személyi megfelelőségi vizsgálata és nyilvántartása, a lebonyolítás támogatása;
9. **az állami horgászjegyek és horgász fogási naplók kiadása**, pótlása, a kiadásra és pótlásra megbízás adása más horgászszervezet részére, **az okmányok legyártásának és központi nyilvántartásának biztosítása**, a díjak beszedése, a kiadás támogatása;
10. **a turista állami horgászjegyek** és a hozzá tartozó fogási naplók kiadása, **elektronikus értesítése, nyilvántartása, a díjak beszedése**, a kiadás támogatása;
11. **az állami halászjegyek és halász fogási naplók kiadása, pótlása**, a kiadásra és pótlásra megbízás adása más horgászszervezet részére, **az okmányok legyártásának és központi nyilvántartásának biztosítása**, a díjak beszedése; a kiadás támogatása;
12. **a területi jegyek kiadásának egységesítése, elektronizációja és koordinációja**;
13. **a horgászszervezetek helyi horgászrendjeinek összehangolása és egységesítése;**
14. **a horgászszervezetek halgazdálkodási tevékenységének fejlesztése, összehangolása és egységesítése;**

15. **a haltelepítések** telepítést megelőző (tervezett) és realizációs (megvalósult) bejelentéseinek fogadása, **nyilvántartása**, **a telepítések helyszíni és dokumentációs ellenőrzése**, adatszolgáltatás az országos halgazdálkodási hatóság felé;
16. **a fogások** (horgász, turista horgász és rekreációs halász fogások, egyéb jogcímű halászati fogások) **halgazdálkodási vízterületenkénti és azon belül faj szerinti nyilvántartása** és az adatok országos összesítése, **az éves horgásznapok kimutatása**, adatszolgáltatás az Országos Halgazdálkodási Adattár felé;
17. **a nyilvántartott halgazdálkodási vízterületek telepítési és fogási nyilvántartásainak egységesítése, elektronizációja és koordinációja;**
18. **az őshonos halfajok állományi védelmének elősegítése**, természetes ívóhelyek, vermelőhelyek nyilvántartása, megőrzése, rekonstrukciója, új ívó- és vermelőhelyek kialakítása, természetes partszakaszok megőrzése, helyreállítása;
19. **Az őshonos halfajok termelésének, azok halgazdálkodási hasznosítás keretében végrehajtott telepítésének mennyiségi, valamint halegészségügyi biztonság és minőség szerinti ösztönzése;** a termelés és telepítés támogatása;
20. **a nem fogható, a védett vagy veszélyeztetett, hasznosítható őshonos halfajok** és vad típusú fajták **szaporításának támogatása és ösztönzése,** a szaporítás és a visszatelepítés támogatása;
21. **az eltűnt őshonos halfajok és vad típusú fajták**, halállományok szükség és lehetőség szerinti **visszatelepítése,** a visszatelepítés támogatása;
22. **a halpusztulás károlhárításai,** a károlhárítás támogatása;
23. az őshonos halállományt veszélyeztető, **idegenhonos invazív halfajok és halfogyasztó gerinces állatfajok gyérítése**, riasztása, **az ökológiai, szelektív halászat országos, készenléti jellegű biztosítása,** a feladatellátás támogatása;
24. a víztest kiszáradásának veszélye esetén **az őshonos halfajok és más hasznos víziállatok mentésének elvégzése;** a feladatellátás támogatása;
25. **a halgazdálkodás érdekében végzett szaktanácsadási, tervezési, kutatási és fejlesztési feladatok ösztönzése;**
26. a halgazdálkodási jogosultak által ellátott **halőrzés fejlesztése, a tevékenység összehangolása, minőségének és technikai feltételeinek fejlesztése; a halőri feladatellátás támogatása;**
27. a **gyermek és ifjúsági horgászok oktatásának, nevelésének, a szervezett horgásztáborok, iskolai és horgászszervezeti horgászati szakkörök**

működtetésének ösztönzése és koordinációja; **az országos horgász utánpótlás-nevelési és oktatási program fenntartása és fejlesztése, ennek keretében horgászati szakkörök és horgásztáborok szervezése, támogatása;**

28. a horgászsport versenyek általános szabályozása, nyilvántartása, a megrendezés feltételeinek biztosítása; **a horgász versenysport koordinációs és országos sportági szakszövetségi feladatainak ellátása**; a szervezett horgászversenyek támogatása;
29. **horgászsport versenypályák kialakítása, fejlesztése és fenntartása**; a feladatellátás támogatása;
30. **a vízminőség és vízparti környezet védelmének elősegítése, az ehhez szükséges technikai feltételek biztosítása**; a feladatellátás támogatása
31. **a nyilvántartott halgazdálkodási vízterületek horgásznapokra vonatkozó nyilvántartásainak egységesítése, elektronizációja és koordinációja;**
32. **a horgászturisztikai fejlesztési igények, lehetőségek felkutatása, a fejlesztések ösztönzése, azok összehangolása;**
33. **a horgászati és horgászturisztikai szolgáltatások értékelési, minőségbiztosítási rendszerének kidolgozása és üzemeltetése;**
34. **a halgazdálkodási vízterület és a vízpart** állami, önkormányzati vagy horgászszervezeti tulajdonban álló, illetve horgászszervezet által tartósan hasznosított **épített környezetének, infrastruktúrájának és szolgáltatásainak fenntartási támogatása, fejlesztése;**
35. **a horgászati szolgáltatási, horgászturisztikai célú épületek, létesítmények, a horgászatot támogató infrastruktúra létrehozásának, fejlesztésének, fenntartásának támogatása;**
36. a halat, horgászatot ábrázoló **művészeti alkotások, bemutató gyűjtemények, létesítmények létrehozásának támogatása;**
37. **a magyar halételek és a halfogyasztás népszerűsítése, az étkezési célú halfeldolgozás helyes technikájának megismerése érdekében tartott rendezvények és a tudatformálás támogatása.**

*A közfeladatok strukturált alábontását, a kapcsolódó jogszabályi és belső szabályozási rendelkezéseket, kapcsolódó támogatási programokat, alapokat és célelőirányzatokat a „Közfeladat-leltár", mint **1. sz. melléklet** tartalmazza.*

III. Horgász létszámadatok *[közfeladat-ellátási szerződés 6.1.4.]*

A regisztrált horgászokra, az állami horgászjegyet, a turista állami horgászjegyet kiváltó horgászokra és rekreációs halászokra vonatkozó, 2019-2021. évi záró létszámadatok az alábbiak szerint alakultak:

Megnevezés	2019. év	2020. év	2021. év
befejezett horgász regisztráció száma	558 128	690 295	776 875
Magyar Horgászkártya igénylések száma	485 032	575 403	633 116
kiadott állami horgászjegyek száma	485 032	531 518	533 065
kiadott állami turista horgászjegyek száma	6 621	20 885	17 945
kiadott állami halászjegyek száma	1 011	984	992

Kiemelendő, hogy – a közvélekedéssel ellentétben – a HORINFO rendszerből előállított „horgász korfa” adatai alapján a sporthorgászoknál is az aktív korosztályok vannak többségben és emellett évek óta dinamikusan növekszik a hölgyek aránya is.

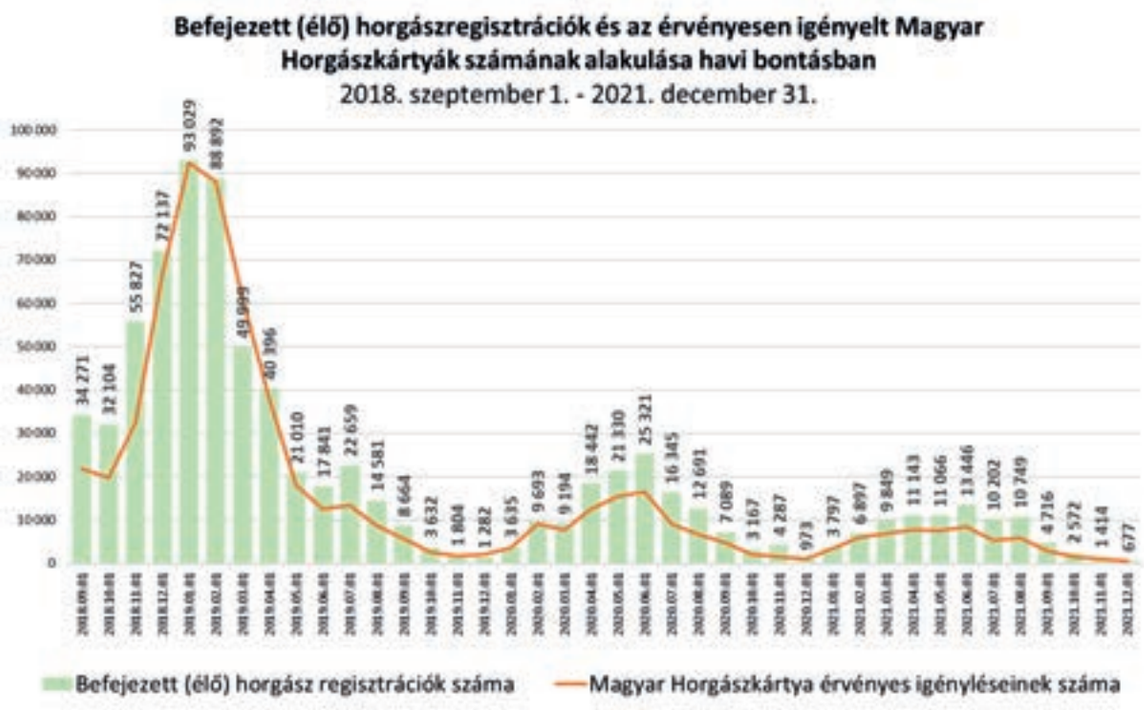

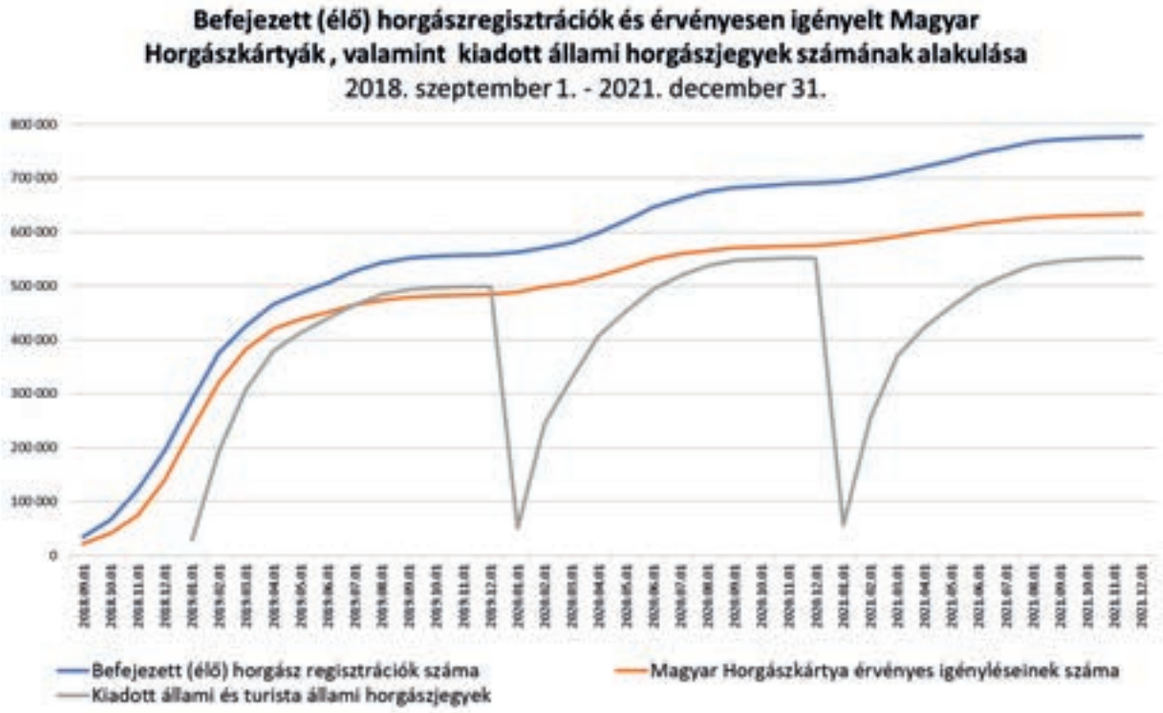

*A 2021. december 31-i állapotú magyarországi horgász korfát a **2. sz. melléklet** tartalmazza.*

*A MOHOSZ és a területi tagszövetségek 2021. évi záró létszámadatait a **3. sz. melléklet** tartalmazza.*

IV. A MOHOSZ és a MOHOSZ OHSZK bemutatása *[közfeladat-ellátási szerződés 6.1.5.]*

A Magyar Országos Horgász Szövetség (továbbiakban: MOHOSZ) háromszintű rendszerébe szervezett horgászok továbbra is Magyarország legnagyobb hálózatos civil szervezeti rendszerét alkotják, országos szinten 99,8%-os lefedettséggel.

A MOHOSZ önkormányzati szervekre és ügyintéző szervezetre tagozódik, továbbá munkáját szakmai testületek segítik. A struktúra a 2021. évben nem változott. A horgászszövetség önkormányzati szervei a legfőbb döntéshozó szervként tevékenykedő Választmány, az Elnökség, a Felügyelő Bizottság, az Etikai és Egyeztető Bizottság, a Mandátumvizsgáló- és Szavazatszámláló Bizottság, valamint a Jelölő Bizottság. Állandó szakmai testületként működik az Ifjúsági és Oktatási Szakbizottság, a Víz- és Környezetvédelmi Szakbizottság, a Haltermelési és Telepítési Koordinációs Szakbizottság, továbbá az országos sportági szakszövetségi feladatokat

is támogató Országos Versenyhorgász Bizottság. A támogatások rendszerének kialakítására, a konkrét horgász- és horgászszervezeti, kapcsolódóan haltermelési igények szintetizálására irányuló döntéshozatali folyamat jellemzően három pólusú, s elmondható, hogy a valós döntési felhatalmazással rendelkező önkormányzati szerv, a szélesebb társadalmasítást, igényfelmérést megvalósító szakbizottság és a professzionális szakmai alapokkal rendelkező, a törvényességet és a lebonyolítást biztosító OHSZK adott szervezeti egysége párbeszéden alapuló, konstruktív együttműködése egy-egy konkrét projektnél, folyamatnál egyre jobban kialakul, illetve kialakult.

*A MOHOSZ és az OHSZK aktuális szervezeti felépítését, benne a közfeladat-ellátó álláshelyek megjelölését a **4. sz. melléklet** tartalmazza.*

A szervezetrendszer – ideértve mind az önkormányzati szervek, mind pedig az egyes szakbizottságok – alapvető működését, működtetését a horgászszövetség Alapszabálya (továbbiakban: Alapszabály) hivatott meghatározni. A SARS-CoV-2 koronavírus okozta világjárvány okán elrendelt veszélyhelyzeti intézkedések még 2021. év elején is befolyásolták, átírták a horgászszövetség évek óta megszokott döntéshozatali rendszerét. Az Alapszabály meghatározza a választmányi ülések megtartásának rendjét, mely szerint szükség szerint, de évente legalább kétszer össze kell hívni a legfőbb döntéshozatali szervet, a Választmányt. A korlátozó intézkedések miatt 2020. évben csak egy választmányi ülés megtartására (2020. augusztus 18.) volt lehetőség, az azt követő időszakban a működéshez szükséges, a döntéshozó Választmány hatáskörébe tartozó ügyekben – a személy- és vagyonegyesítő szervezetek működésére vonatkozó eltérő rendelkezések újbóli bevezetéséről szóló 502/2020. (XI. 16.) Kormányrendeletben adott felhatalmazás alapján – a MOHOSZ Elnöksége határozott, mely veszélyhelyzeti elnökségi határozatok választmányi jóváhagyására a 2021. június 29-én megtartott évi első választmányi ülésen került sor. 2021. évben még egy alkalommal, november 5-én is ülésezett a MOHOSZ választmánya, de sajnos ezt követően sajnos újra a rendkívüli döntéshozatali rend lépett életbe.

*A MOHOSZ tevékenységét bemutató, aktualizált összefoglaló tájékoztatót a **5. sz. melléklet** tartalmazza.*

V. Területi horgászszervezeti és feladat-ellátási közreműködői adatok

[közfeladat-ellátási szerződés 6.1.5.]

A MOHOSZ szervezeti rendszerébe 2021. év végén **26** önálló jogi személy **területi tagszövetség**, rajtuk keresztül **1.205 horgászegyesület** (2019-ben 1.192, 2020-ban 1.196), továbbá **17 speciális jogállású tag** (2019-ben 16, 2020-ban 17) tartozik. A halgazdálkodási hasznosító horgászszervezetek és az őket kiszolgáló beszállítók koordinálása, a haltelepítések minőségbiztosítása érdekében „A MOHOSZ **minősített beszállítója**" címet – a 2019. évtől pályázati rendszerben – 2021. december 31-ig már **60 haltermelő**, halkereskedő nyerte el (2019-ben 32, 2020-ban 57), akik a tervek szerint a jövőben a haltermelő speciális jogállású tagokkal együtt – legalább 5 éves keretmegállapodás alapján – kizárólagosan lesznek jogosultak az állami tulajdonú horgászvizek pályázati alapú haltelepítési, állományfejlesztési-pótlási tenyészanyagának biztosítására.

*A MOHOSZ speciális jogállású tagjainak jegyzékét az **6. sz. melléklet** tartalmazza.*
*A MOHOSZ minősített beszállítóinak jegyzékét a **6/A. sz. melléklet** tartalmazza.*

VI. A Magyar Országos Horgász Szövetség szervezeti, valamint hazai és nemzetközi kapcsolatrendszere

2021-ben a MOHOSZ alap- és közfeladat-ellátási tevékenységével kapcsolatban az Agrárminisztérium (továbbiakban: AM), az országos sportági szakszövetségi tevékenységével kapcsolatban az Emberi Erőforrások Minisztériuma, kiemelt társadalmi tevékenységével kapcsolatban a Miniszterelnöki Kabinetiroda látta el felügyeleti, ellenőrzési és koordinációs feladatokat. A MOHOSZ elsődleges szakmai partnere az AM Halgazdálkodási Főosztálya, az együttműködés továbbra is gyors és gördülékeny.

A MOHOSZ-nak stratégiai együttműködési megállapodása, ezen megállapodáson túl kölcsönös tagi jogviszonya van a Magyar Akvakultúra és Halászati Szakmaközi Szervezettel (MA-HAL), sőt a két szervezet a halas gasztronómia, a hazai halfogyasztás fejlesztésére 2020. január 27-én MA-HAL Marketing Nonprofit Kft. néven közös Kft.-t is alapított. A két szervezet együttműködése folyamatos a magyar halgazdálkodás fejlesztése, a horgászati célú termelési szerkezetátalakítás, a

technológiai korszerűsítés, valamint kapcsoltan a MAHOP (a tervek szerint még inkább a MAHOP Plusz) forrásainak optimális kihasználása tárgyában egyaránt.

A horgászszövetség együttműködési megállapodást kötött az ORFK szervezetével, ennek nyomán a horgászszervezetek ugyanezt megtették illetékességi alapon a megyei rendőr-főkapitányságokkal, a helyi rendőrkapitányságokkal is. Az Országos Vízügyi Főigazgatósággal az együttműködési megállapodás előkészítése a beszámolási évben folyamatban volt, s mára már ez megkötésre is került, de a gyakorlati megvalósítás még további pontosításokat, egyeztetéseket igényel. Szintén élő, de a tervek szerint megújítandó az együttműködési megállapodás Magyar Agrár- és Élettudományi Egyetem (MATE, szerződő jogelőd: Szent István Egyetem) Mezőgazdaság- és Környezettudományi Karával, s az időközben már a MATE szervezeti egységévé vált NAIK HAKI szervezetével is.

A MOHOSZ a 2021. évben is tagja volt a hazai sportszervezetek közül a Nemzeti Versenysport Szövetségnek (NVESZ), a Magyar Paralimpiai Bizottságnak (MPB), valamint a Nemzeti Diák-, Hallgatói és Szabadidősport Szövetségnek (NDHSZ).

A korábbi években kiépített nemzetközi sportszervezeti és gazdasági kapcsolatokat is tovább ápoltuk. A MOHOSZ tagja a Nemzetközi Sporthorgász Szövetségnek (CIPS, International Sport Fishing Confederation), a Nemzetközi Casting Sport Szövetségnek (ICSF, International Casting Sport Federation), az Európai Horgász Szövetségnek (EAF, European Anglers Federation), az Alpok-Adria Sporthorgász Szövetségnek (A.A.S.K., Sportanglers Community of Alpe-Adria), valamint az Európai Horgászfelszerelés Kereskedelmi Szövetségnek (EFTTA, European Fishing Tackle Trade Association).

VII. Vízterületi adatok *[közfeladat-ellátási szerződés 6.1.4.]*

Magyarországon 2021. év végén **2.221 nyilvántartott halgazdálkodási vízterület** található. Ezekből az összes állami tulajdonú természetes vízterület döntő többsége, **mintegy 135 ezer hektár a MOHOSZ szervezeti rendszerébe tartozik**. A MOHOSZ **közvetlen haszonbérletébe 601 vízterület** tartozik (2019-ben 578, 2020-ban 573, de az új vízterületek belépése mellett több víztérkód összevonásra is került), köztük az összes jelentős folyónk. E vizek, valamint – a jogszabályban nemzeti kincsként meghatározott – őshonos halállomány őrzésében, védelmében a MOHOSZ halőri

adatbázisa (OHA) alapján 2021. év végén **711 hivatásos és 1.136 társadalmi halőr** (2019. évben 586 hivatásos és 798 társadalmi halőr, 2020-ban 695 hivatásos és 1.130 társadalmi halőr) vesz részt, akik a horgászszervezetek megbízásából teljesítenek szolgálatot.

*A MOHOSZ szervezeti rendszerébe tartozó halgazdálkodási vízterületek csoportosítását és főbb adatait a **7. sz. melléklet** tartalmazza.*

VIII. A közfeladatok ellátásának pénzügyi fedezetét biztosító 2021. évi bevételek és kiadások alakulása *[közfeladat-ellátási szerződés 6.1.2.]*

A horgászszövetségnél a 2019. év elejétől megjelent, jogszabályba és párhuzamosan közfeladatellátási szerződésbe foglalt új feladatkörnek, a közfeladatok ellátásának a harmadik éve záródott a 2021. év végével. Az általános ügyintéző és közfeladat-ellátó szervezetként 2019. évben létrehozott OHSZK jelentős működési, gazdálkodási, valamint szervezeti struktúra változáson ment keresztül az elmúlt három évben annak érdekében, hogy a MOHOSZ feladatainak végrehajthatóságához minél jobban igazodó központi szervvé tudjon válni, mellyel az agrárminisztériumi elvárásoknak is megfelelő, maradéktalan feladatvégrehajtást biztosítani lehet. Az OHSZK szervezete mára stabilizálódott, azonban jelenleg a legfontosabb feladat a személyi állomány hosszútávú megtartása, a szakmai tudásuk és alkalmazkodási képességük további erősítése, valamint további olyan új szakemberek felvétele (pl.: jogász, közgazdász, controller, stb.), akik szakértelme elengedhetetlenül szükséges egy ekkora költségvetési főösszegű és feladattömegű központi szervezet működtetéséhez, kapcsoltan a szerteágazó közfeladatok végrehajthatóságához, a horgászszervezetek működésének érdemi támogatásához. Az állományfejlesztésre folyamatosan törekszünk, de sajnálatos módon évek óta szinte lehetetlen megfelelő kompetenciákkal (és főleg gyakorlati tapasztalatokkal) rendelkező szakembert – az általunk biztosítható bérszínvonal mellett – a munkaerőpiacon találni.

A 2019. évi és 2020. évi beszámolóinkban azt írtuk, hogy a 2019. év a megkapott közfeladatok miatt a szemléletváltás és ezen feladatokra történő hosszútávú felkészülés éve volt, melyet egy kezdő, „betanuló” évnek tekintettünk, majd a 2020. évben a gazdálkodási rendszerünk megkezdett átalakítását tovább finomítottuk a

szervezetünkben foglalkoztatott gazdasági területen dolgozó munkatársakkal annak érdekében, hogy a közfeladat-ellátásból származó bevételeknek és kiadásoknak az elkülönítése egzakt, nyomon követhető és következetes legyen.

Ezen felül a 2020. évben elkezdett, szakterületi (versenysport, horgásztatás, beszerzés stb.) munkatársak olyan gazdasági információkkal történő felkészítését is tovább erősítettük a 2021. évben, mely ismeretek birtokában már a gazdasági esemény kezdetekor tisztában vannak azzal, hogy a területükön felmerülő kiadásoknak milyen bevételi forrásokból történik a finanszírozása és azzal is, hogy a közfeladat-ellátással a Szövetségünkre háruló felelősség milyen bizonylati fegyelmet követel meg. Ez tagadhatatlanul egy jelentős szemléletváltást és a változtatások iránti fogékonyságot, elfogadást követelt és követel még jelenleg is minden munkatársunktól, de hosszútávon ez a szabályozottság fogja biztosítani azt a célt, hogy a MOHOSZ költségvetés tervezése és a feladatok végrehajtásának nyilvántartása főkönyvi és költségviselői szinten is mindig pontos legyen.

A MOHOSZ és az OHSZK 2021. évi – ezen belül külön-külön meghatározva a közfeladatok, az érdekképviseleti-érdekvédelmi, az egyéb szövetségi, a sportági szakszövetségi feladatok, valamint az egyéb feladatok ellátásához kapcsolódó tételek – költségvetésének tervezése is számos olyan kockázati tényezőt tartalmazott, mellyel tervezési szinten nem tudtunk kalkulálni és év közben jelentősen befolyásolták a mindennapi életünket, gazdálkodásunkat. A 2020. évhez hasonlóan a 2021. évi terveinket, mint gyakorlatilag minden más jelentősebb gazdálkodó szervezet terveit is alapvetően befolyásolta a SARS-CoV-2 koronavírus világjárvány által okozott korlátozó intézkedésekhez való mindennapos és dinamikus alkalmazkodás. A járvány okozta nehezített körülmények között is megpróbáltuk biztosítani az OHSZK-ra bízott feladatok maradéktalan ellátását, a bevételeink hatékony és célszerű felhasználását, de a nehezítő körülmények jelentősen mértékben felülírták eredeti terveinket.

Helyzetünket tovább nehezítette, hogy 2021. évben a központilag meghatározott díjszabás szerinti állami horgászjegyek árai az előző évhez képest változatlan összegűek voltak, így – mivel a dinamikus fejlődés után a szervezett horgászétszám láthatólag lassan elérte a lehetséges határokat – nagyságrendileg éves szinten azonos bevételt realizálhattunk. E bevételeknek a kiadási oldalon jelentkező makrogazdasági

tényszámok (pl.: infláció, Ft/euro árfolyam változás, bruttó átlagbéremelés, közüzemi díjak emelkedése, stb.) figyelembevételével – az előző évi támogatási portfólió szinten tartására törekvés mellett – a megemelkedett kiadásokra kell, kellett elegendő fedezetet nyújtani.

Mindezen hatások figyelembevételével jelentős költségvetéstervezési és végrehajtási fegyelmet kellett tartanunk ahhoz, hogy Szövetségünk fedezetlen kötelezettségvállalást ne vállaljon és hosszútávon is biztosítsa likviditását.

Jelen beszámoló rámutat arra is, hogy a bevételeink elmúlt három évben történő felhasználását arányaiban megtartottuk az egyes közfeladat-ellátási feladatokra fordított költségek között, azonban fontos annak megjegyzése, hogy a Szövetségünkre átruházott, 37 nevesített közfeladat valódi forrásigényének csak töredékére nyújtanak ezen bevételek fedezetet.

Jelen közfeladat-ellátási beszámoló tartalmazza az analitikai nyilvántartással is alátámasztott közfeladat-ellátásból származó 2021. évi bevételeinket és azok részletes felhasználását, összehasonlítva a 2019-2020. évi tényadatokkal.

A MOHOSZ 2019-2021. évi közfeladat ellátásból származó bevételeinek és ezen bevételekből teljesített kifizetések összefoglaló táblázata

Bevételek

adatok eFt-ban

Megnevezés	2019. évi beszámolási időszak	2020. évi beszámolási időszak	2021. évi beszámolási időszak		
			2021. évi pénzforgalmi teljesítések	2022. évre áthúzódó követelések	Összesen
Egységes állami horgászokmányok (állami horgászjegy + fogási napló)	960 743	1 509 787	1 504 227	2 772	**1 506 999**
Turista állami horgászjegyek	16 874	54 780	34 928	962	**35 890**
Állami halászjegyek	2 648	2 918	3 229	118	**3 347**
Összesen:	**980 265**	**1 567 485**	**1 542 384**	**3 852**	**1 546 236**

Kiadások

adatok eFt-ban

Megnevezés	2019. évi beszámolási időszak	2020. évi beszámolási időszak	2021. évi beszámolási időszak		
			2021. évi pénzforgalmi teljesítések	2022. évre áthúzódó követelések	Összesen
1. Előző évi bevétellel nem fedezett kiadási összeg					
Összesen: (előző évi összkiadás-összbevétel)	**0**	**8 576**			**24 533**
2. Közvetlen és közvetett támogatásokhoz kapcsolódó kiadások					
2.1. Állami okmányok biztosításához kapcsolódó kiadások					
EÁH forgalmazási normatív támogatás	86 078	136 178	135 133	98	**135 231**
EÁH nyomdaköltség	21 043	21 954	21 763	0	**21 763**
Állami horgászvizsgáztatás normatív támogatása	34 473	50 542	28 217	968	**29 185**
Állami horgászvizsga bizonyítvány nyomdaköltsége	530	706	0	0	**0**
Összesen:	**142 124**	**209 380**	**185 113**	**1 066**	**186 179**
2.2. OHSZK támogatási alapjaihoz kapcsolódó kiadások					
ÁPFE (telepítések)	94 781	197 081	130 129	55 237	**185 366**
KIRE (rendezvények)	22 678	13 315	13 979	0	**13 979**
HUNOP (utánpótlás nevelés és oktatás)	27 360	49 808	43 394	3 425	**46 819**
HETTA (vízterületek támogatása, fejlesztése)	0	170 152	128 795	0	**128 795**
HEFFA (halőrzés támogatása, fejlesztése)	0	17 351	123 349	9 894	**133 243**
BÖBE (beruházás és horgászturisztika)	96 000	43 475	81 498	13 193	**94 691**
ÜSZFA (ügyvitel)	0	120 802	0	0	**0**
Összesen:	**240 819**	**611 985**	**521 144**	**81 749**	**602 893**
2.3. HORINFO informatikai rendszer fejlesztési és üzemeltetési kiadásai					
Központi informatikai rendszer szoftver fejlesztés közfeladati részhányada (egyesületi tagság feladatai kivételével, éves költség 90%-a)	342 615	320 544	265 306	85 029	**350 335**
Adattárolási és szoftver üzemeltetési szolgáltatások közfeladati részhányada (90%)	56 444	34 728	127 503	0	**127 503**
Összesen:	**399 059**	**355 272**	**392 809**	**85 029**	**477 838**
2.4. Egyéb támogatási kiadások					
Tagszervezetek részére biztosított visszatérítendő támogatás	**0**	**50 000**	0	0	**0**
Összesen:	**0**	**50 000**	**0**	**0**	**0**
Közvetlen és közvetett támogatások összesen:	**782 002**	**1 226 637**	**1 099 066**	**167 844**	**1 266 910**

Megnevezés	2019. évi beszámolási időszak	2020. évi beszámolási időszak	2021. évi beszámolási időszak		
			2021. évi pénzforgalmi teljesítések	2022. évre áthúzódó követelések	Összesen
3. MOHOSZ központi közfeladat ellátásához kapcsolódó kiadások					
3.1. Szakfeladat ellátáshoz kapcsolódó kiadások					
MAHOR előállítás és terjesztés közfeladati részhányada tényleges oldalszám alapján (éves költség 20%-a)	19 788	19 589	27 184	0	**27 184**
HSTFP (versenysport)	19 981	4 369	37 028	0	**37 028**
Összesen:	**39 769**	**23 957**	**64 212**	**0**	**64 212**
3.2. OHSZK közfeladatellátáshoz kapcsolódó, igazgatási jellegű kiadások					
Központi közfeladatellátás személyi jellegű kifizetései (szociális hozzájárulási adóval)	128 070	234 762	232 969	0	**232 969**
Központi közfeladellátással kapcsolatban felmerült dologi jellegű kifizetések (éves költség 40%-a)	0	7 662	10 562	0	**10 562**
Egyéb közfeladat ellátáshoz kapcsolódó adminisztrációs költségek (bankköltség, közbeszerzési eljárások díjai, stb., éves költség 40%-a)	0	4 889	3 425	0	**3 425**
Összesen:	**128 070**	**247 314**	**246 956**	**0**	**246 956**
OHSZK központi közfeladat ellátásához kapcsolódó kiadásai összesen:	**167 839**	**271 271**	**311 168**	**0**	**311 168**
4. Közfeladatok ellátásához kapcsolódó egyéb kiadások					
NÉBIH átmeneti feladatellátás finanszírozása	6 000	0	0	0	**0**
Horgász és halőri balesetbiztosítás	33 000	30 753	49 531	0	**49 531**
Közfeladat ellátásban közreműködő Horgászjegy Kft. részére biztosított összeg	0	54 780	0	0	**0**
Közfeladatok ellátásához kapcsolódó egyéb kiadások összesen:	**39 000**	**85 533**	**49 531**	**0**	**49 531**
Mindösszesen:*	**988 841**	**1 592 018**	**1 459 765**	**167 844**	**1 652 142**

A MOHOSZ közfeladat-ellátási bevételek, kiadások elkülönített és hitelesített főkönyvi kivonatait az ***1. sz. függelék*** tartalmazza, mely szakanyag hitelesítési záradékolt formában, külön kerül az AM részére biztosításra.

A 2021. évi bevételek részletes alakulása

A horgászati, halászati tevékenységekhez kapcsolódó díjak összegét a halgazdálkodás és a halvédelem egyes szabályainak megállapításáról 133/2013. (XII.

29.) VM rendelet (továbbiakban: Vhr.) 12. számú melléklete határozta meg. A 2019. évre érvényes állami horgászjegyek, turista állami horgászjegyek és állami halászjegyek díja 2.000 Ft volt, az állami horgász és halász fogási napló díja pedig 200 Ft. A Vhr. 2020. január 1-jétől hatályos módosítása állami horgászjegyek és állami halászjegyek díját 3.000 Ft-ban, a turista állami horgászjegy díját 2.000 Ft-ban, az állami horgász és halász fogási napló díját pedig 300 Ft-ban állapította meg. A 2021. évben a díjak nem változtak, azok a 2020. évi szinten maradtak.

A MOHOSZ-nál a 2021. évben a központilag meghatározott díjazású, közfeladatok ellátásának pénzügyi fedezetét biztosító **állami horgászokmányok díjbevételeként összesen 1.546.236 eFt realizálódott** (2019. évben 980.265 eFt, 2020. évben 1.567.485 eFt), melyből állami horgászjegy jogcímen 1.506.999 eFt (2019. évben 960.743 eFt, 2020. évben 1.509.787 eFt), turista állami horgászjegy jogcímen 35.890 eFt (2019. évben 16.874 eFt, 2020. évben 54.780 eFt), állami halászjegy jogcímen pedig 3.347 eFt (2019. évben 2.648 eFt, 2020. évben 2.918 eFt) bevétel keletkezett.

Az említett jogcímeken realizált bevételi összegek egyaránt tartalmazzák az állami jegyek, valamint a hozzájuk kapcsolódó fogási naplókból származó bevételeket is.

A MOHOSZ 2019-2021. évi közfeladatellátásból származó (pénzforgalmi szemléletű) bevételeinek havi alakulása

(adatok eFt-ban)

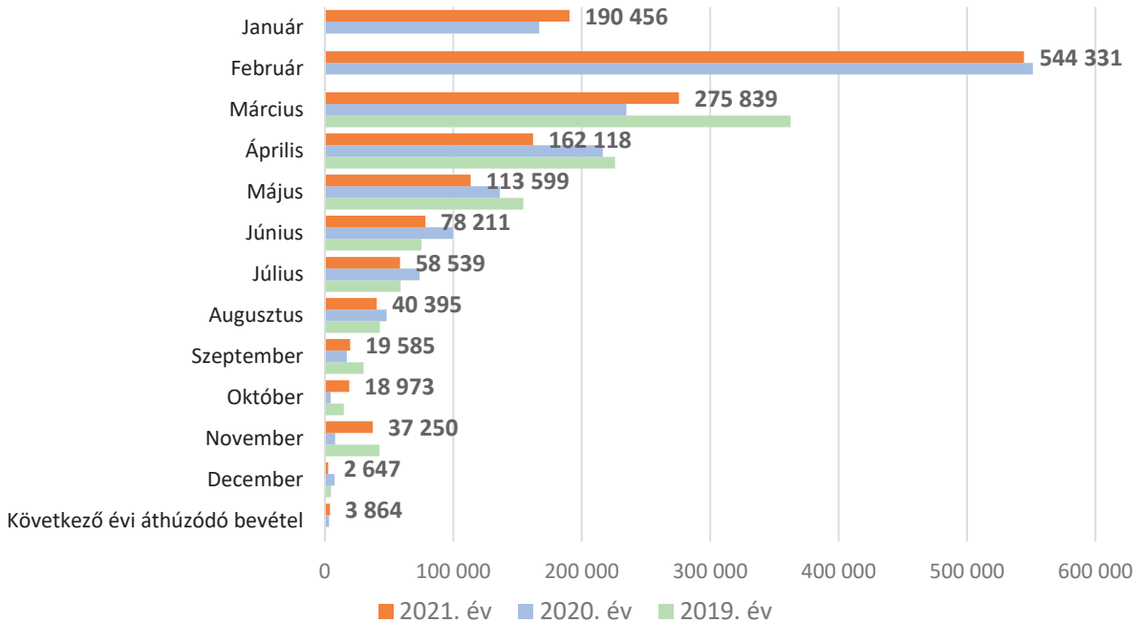

Megjegyzés: a 2019. évi januári és februári pénzforgalmi teljesülések könyvelése a márciusi adatsorban

adatok eFt-ban

hónap	Egységes állami horgászokmány			Turista állami horgászjegy *			Állami halászjegy			Összesen		
	2019. év	2020. év	2021.év	2019. év	2020. év	2021.év	2019. év	2020. év	2021.év	2019. év	2020. év	2021.év
Január	0	153 697	190 456	0	13 144	0	0	0	0	0	166 841	190 456
Február	0	551 133	544 328	0	290	0	0	3	0	0	551 427	544 328
Március	362 685	233 486	273 505	0	1 174	0	0	2 334	722	362 685	236 994	274 227
Április	226 057	209 854	161 980	0	6 426	0	67	138	1 955	226 124	216 418	163 935
Május	147 886	127 317	113 404	6 630	6 374	0	2 352	195	32	156 868	133 886	113 436
Június	71 559	91 627	78 167	3 718	8 082	0	78	44	176	75 355	99 753	78 343
Július	52 740	65 924	58 492	6 270	7 786	0	36	47	184	59 046	73 757	58 676
Augusztus	42 481	41 341	40 395	256	6 606	0	34	0	95	42 771	47 947	40 490
Szeptember	30 281	14 249	19 565	0	2 858	0	9	20	0	30 290	17 126	19 565
Október	14 615	2 994	18 966	0	1 356	0	0	7	0	14 615	4 357	18 966
November	7 679	7 487	2 322	0	452	34 928	12	0	29	7 691	7 939	37 279
December	4 760	7 331	2 647	0	232	0	60	0	36	4 820	7 563	2 683
Következő évre áthúzódó bevétel	0	3 347	2 772	0	0	962	0	130	118	0	3 477	3 852
Összesen	**960 743**	**1 509 787**	**1 506 999**	**16 874**	**54 780**	**35 890**	**2 648**	**2 918**	**3 347**	**980 265**	**1 567 485**	**1 546 236**

Megjegyzés: a táblázat az adatokat a pénzforgalmi teljesülés időpontjára vonatkozóan tartalmazza.

* A turista állami jegyek bevételei a Horgászjegy Kft.-nél realizálódnak, mely összeg MOHOSZ és Horgászjegy Kft. közötti pénzforgalmi rendezésére 2021. évben egy alkalommal, novemberben került sor, amikor egyösszegben került rendezésére a január-október közötti időszak bevételei, a november és december hónapok bevételei pedig áthúzódtak 2022. január hónapra (táblázatban a következő évre áthúzódó bevételként szerepeltetve).

A közfeladat-ellátási bevételek terhére elszámolt 2021. évi kiadások részletes alakulása

A jogszabályokban és a közfeladat ellátási szerződésben foglalt feladatok végrehajtásához szükséges kiadási tételek csoportosítását a 2019. évben végrehajtottuk, melyet 2020. és 2021. években tovább pontosítottunk annak érdekében, hogy a közfeladatok ellátáshoz kapcsolódó kiadási tételek teljeskörűek és átláthatóak legyenek. A kiadásainkat azok jellege szerint az alábbiak szerint csoportosítottuk:

- előző évről áthozott, kötelezettségvállalással terhelt olyan összeg, melyekre a tárgyévi bevételek – következő év május 31-ig történő kifizetéssel – sem nyújtottak elegendő fedezetet, így azokat már a következő évi költségvetési bevételek terhére kell kifizetni.
- a horgászszervezetek támogatásai, melyek lehetnek:
  - közvetlen anyagi ráfordítást eredményező támogatások (pl.: a haltelepítések árához vagy eszközvásárláshoz nyújtott támogatások, a horgásztáborok

rendezési költségeihez nyújtott pénzbeni támogatások, horgászturisztikai támogatások, területi rendezvények támogatása stb.)

- közvetett támogatások a közfeladatok ellátásához, mely kiadási tételeket közvetlenül a MOHOSZ fizeti, de a végfelhasználók a tagszervezetek (pl.: a gyermek horgásztáborok megtartásához biztosított horgászcikk egységcsomag, a központi informatikai rendszer díjmentes használatának biztosítása stb.)

- a központi közfeladat-ellátásához kapcsolódó kiadások, melyek lehetnek:
  - közfeladat-ellátásban nevesített szakfeladatokhoz kapcsolódóan felmerült kiadási tételek (pl.: a sportági szakszövetségi kiadások, a horgászszövetségi kiadványokkal kapcsolatos kiadások stb.)
  - központi igazgatási jellegű, ügyviteli, adminisztrációs kiadások (OHSZK személyi és dologi jellegű kifizetései, közbeszerzési költségek, bankköltség stb.)
- a közfeladatok ellátásához kötődő, egyéb kiadások (MHK kiadásához kapcsolódó központi költségek, a 100% MOHOSZ tulajdonú Horgászjegy Kft., mint hivatalos közfeladat ellátási közreműködő részére biztosított összeg).

A közvetlen és közvetett szövetségi támogatások preferáltan pályázati, valamint normatív és egyedi módon kerülhetnek a horgászszervezetekhez. A beszerzési és beruházási jellegű – nem vis maior logikájú, kiegyenlítő – pályázati alapú támogatásoknál az önrész biztosítása, ezáltal további civil források bevonása kiemelt feltétel. Valamennyi támogatás és támogatási jogcím közérdekből nyilvános adat.

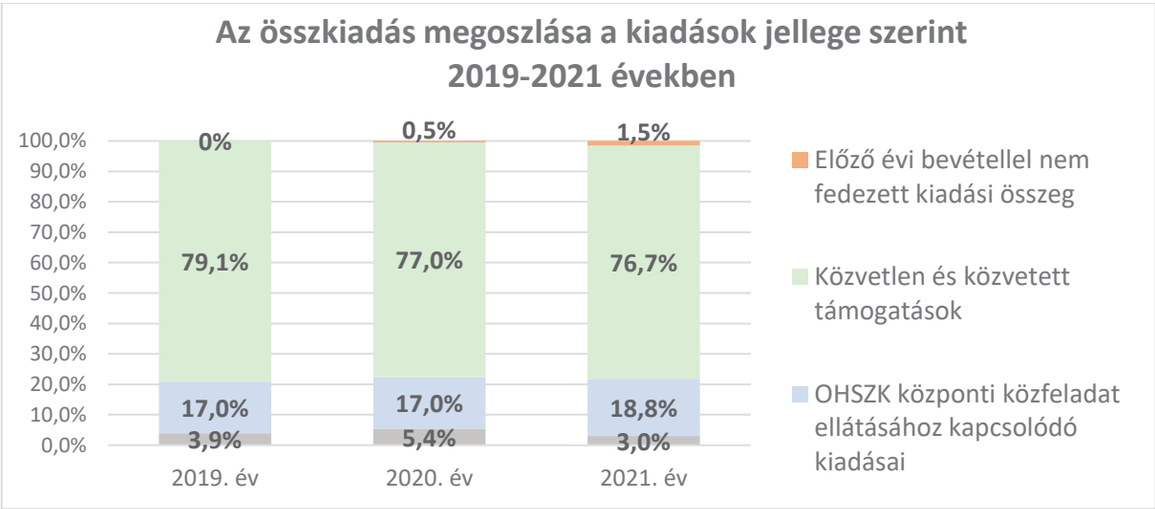

*A MOHOSZ támogatási rendszerének felépítését a **8. sz. melléklet** tartalmazza.*

Az alábbiakban részletesen a közfeladat-ellátásra fordított 2021. évi kiadásokat jogcím szerinti bontásban mutatjuk be *[közfeladat-ellátási szerződés 6.1.3. pont]*:

1. Előző évről áthozott, kötelezettségvállalással terhelt összeg

Ezen túllépések összege a 2019. évi beszámolási időszakra nem volt értelmezhető, mert ezen év január 1-jétől kerültek át ezen feladatok és a bevételüket biztosító bevételek (azok kezelése) Szövetségünkhöz. A 2020. évi beszámolási időszakra 2019. évről áthozottan 8.576 eFt, a 2021-es beszámolási évben a 2020. évről áthozottan 24.533 eFt összegű kifizetett kötelezettségvállalás került kimutatásra. A 2020. évi beszámoló összeállításakor ezen tétellel nem kalkuláltunk, ezért ez az előző évhez képest új tételként jelentkezik, mert az egyre pontosabb pénzügyi és számviteli kötelezettségvállalás nyilvántartás, valamint a szűkülő egyéb forráslehetőségek miatt ezen tételekre a fedezetbiztosítást a következő évi közfeladat-ellátási bevételek terhére kell biztosítani.

2. Közvetlen és közvetett támogatásokhoz kapcsolódó kiadások

A 2021. évben közvetlen és közvetett támogatásokkal összefüggően összesen 1.266.910 eFt kifizetés történt (2019. évben 782.002 eFt, 2020. évben 1.226.673 eFt).

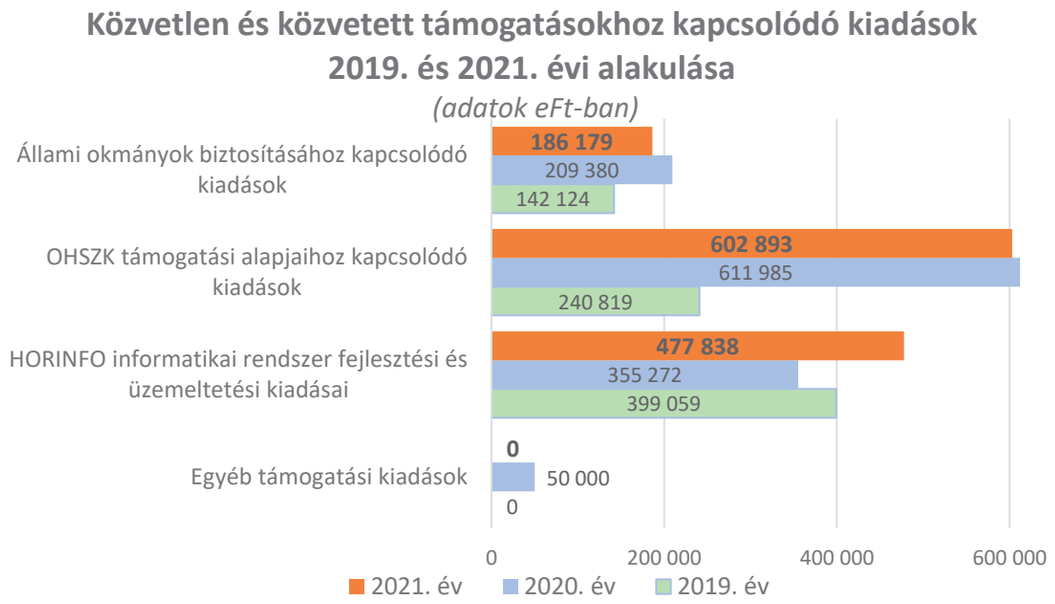

A 2021. évben ezen jogcímeken történő kifizetésekről az alábbiakban adunk részletes tájékoztatást:

2.1. Állami horgászokmányok biztosításához kapcsolódó kiadások

a) **egyéges állami horgászokmányok forgalmazásához és előállításához kapcsolódó kiadások** *(közfeladat felsorolás 9., 10., 11. pont)*

Az állami horgászokmányok előállítása központilag történik, az ezzel kapcsolatban felmerülő költségeket a MOHOSZ fizeti. Két jelentős költségtétel jelentkezik, az egyik magának a **horgászokmányok**nak az **előállítási, gyártási költsége**, melyre 2021. évben **21.763 eFt** (2019. évben 21.043 eFt, 2020. évben 21.954 eFt) kifizetés történt, a másik pedig az állami **horgászokmányok forgalmazásához kapcsolódó normatív támogatás** (szabályosan értékesített horgászokmányok díjainak 10%-a), melyre tavaly **135.231 eFt-ot** (2019. évben 86.078 eFt-ot, 2020. évben 136.178 eFt-ot) fizettünk ki közvetlen támogatásként a tagszövetségek, tagszövetségi tagegyesületek és a horgászszervezeteken keresztül, közvetve a hozzájuk tartozó értékesítési pontok részére. A tagszervezetek részére kifizetett normatív támogatás összegének párhuzamban áll az állami horgászokmányok központilag meghatározott díjával, és ezáltal a realizált többletbevételek nagyságrendjével, annak 10%-os mértékben meghatározott díjtételével.

b) **Állami horgászvizsga megszervezéséhez, lebonyolításához és előállításához kapcsolódó kiadások** *(közfeladat leltár 8. jogcím)*

A Hhvtv. és Vhr. 2018. december 31. napján hatályba lépett módosításával az állami horgászvizsga szervezési, lebonyolítási feladatkörét a 2021. évben is a MOHOSZ, illetve az általa vizsgáztatásra feljogosított horgászszervezetek végezték a határozatlan időtartamra létrejött tárgyi feladatellátási szerződések alapján. Az állami horgászvizsga a vizsgázók számára már a 2019. év eleje óta díjmentes, de a vizsgáztatást végző tagszervezeteknél felmerülő költségek fedezetére a MOHOSZ továbbra is egységesen 1.500 Ft/fő normatív támogatást fizet egy sikeres vizsgát tett horgász után. A 2021. évben **összesen 20 670 fő** (2019-ben 23.035 fő,

2020. évben 33.603 fő) **tett sikeres állami horgászvizsgát**, ennyi állami horgászvizsga bizonyítvány került kiadásra. Az online vizsgára történő átállás eredményeképpen horgászvizsgáztatáshoz kapcsolódó **vizsgabizonyítványok előállítási, gyártási költsége a 2021. évben már nem merült fel** (2019. évben 530 eFt, 2020. évben 706 eFt) volt. A **horgászvizsgáztatásra feljogosított szervezetek részére kifizetett 2021. évi hozzájárulás** összesen **29.185 eFt** (2019. évben 34.473 eFt, 2020. évben 50.542 eFt), az előző évhez hasonlóan a kifizetéseket alátámasztó pénzügyi elszámolások ellenőrzésének áthúzódása miatt 968 eFt-ot kötelezettségvállalással terhelt maradványként áthoztunk a következő évre, így ezen tételek pénzforgalmi teljesítésére (kifizetésére) a 2022. év elején került sor.

2.2. Az OHSZK támogatási alapjaihoz kapcsolódó kiadások

a) Haltelepítések támogatása (ÁPFE) (*közfeladat leltár 19., 20., 21., 22. jogcímek)*

A MOHOSZ a horgászszervezetek támogatási rendszerén belül elkülönítetten kezeli a halállomány pótlásának és fejlesztésének célelőirányzatát. Ezen célelőirányzat terhére a horgászszervezetek pályázati úton, előre meghatározott feltételek teljesítése esetén támogatási szerződéssel juthattak támogatáshoz, megteremtve ezzel a közfeladat-ellátásból származó bevételek transzparens felhasználását. A támogatás biztosítása érdekében a horgászszervezetek részéről minden esetben önerőre (10-50%) is szükség volt, továbbá a MOHOSZ OHSZK támogatást csak utófinanszírozással biztosított, a horgászszervezeteknél felmerülő költségek pályázati támogatási kiírásokban megjelölt támogatási intenzitásának megfelelően. A 2021. évben **haltelepítések támogatására** saját közfeladati forrásból összesen **185.366 eFt** (2019. évben 94.781 eFt, 2020. évben 197.081 eFt) összegű támogatást biztosítottunk, melyből a kifizetéseket alátámasztó elszámolások ellenőrzésének áthúzódása miatt 55.237 eFt-ot kötelezettségvállalással terhelt maradványként áthoztunk a következő évre és ezen tétel kifizetésére szintén már a 2022. év elején került

sor. A 2021. évben az alábbi haltelepítési és egyéb támogatásokra nyújthattak be a horgászszervezetek pályázatot:

- A tavalyi évhez hasonlóan 2021. évben is meghirdettük a standard és preferált őshonos halfajok telepítése és visszatelepítése című pályázatunkat, melynek keretein belül sikeresen lezajlott a különböző fajú és korosztályú őshonos halak telepítése. A 2021. évben 125 horgászszervezet támogatását biztosítottuk, összesen 155.926 eFt (2019. évben 80.200 eFt, 2020. évben 96.900 eFt) összegben. A támogatás segítségével mintegy 284 tonna (2019. évben 188 tonna, 2020. évben 216 tonna) őshonos halfaj került telepítésre horgászvizeinkbe, melynek 62,4%-a ponty (2019. évben 69%, 2020. évben 60%), 24,6%-a keszegfélék (2019. évben 20%, 2020. évben 26,5%), 11%-a ragadozó (süllő, csuka, balin, kősüllő; 2019. évben 9%, 2020. évben 10,5%) és 2%-a egyéb halfaj (compó, széles kárász, márna; 2019. évben 2%, 2020. évben 3%) volt.
- Vis maior halpusztulás részleges kárenyhítése állománypótlással jogcímen a 2021. évben esetlegesen bekövetkező, bejelentett tömeges halpusztulás pótlására hirdettünk támogatást. A meghirdetett pályázaton a kiírt feltételek mellett mindössze 1 horgászegyesület (2019. évben nem volt pályázat, 2020. évben 2 tagszervezet (1 tagszövetség, 1 horgászegyesület) pályázott, részükre nettó 2.200 eFt összegű támogatás került megítélésre, melynek kifizetésére azonban csak a 2022. őszi időszakban végrehajtandó telepítések (süllő, csuka és keszeg) elszámolását követően fog sor kerülni, így jelen beszámolóban ezen költséget nem vettük figyelembe (2019. évben ilyen költség nem volt, 2020. évben nettó 1.090 eFt értékben 100 kg 1 nyaras ponty és 367 kg 1 nyaras csuka került telepítésre).
- Egyéb telepítési támogatásként meghirdettük a Vis maior II. típusú események kármegelőzési és kárenyhítési támogatási pályázatunkat, melyre 1 horgászegyesület nyert támogatást, összesen 2.027 eFt értékben (2019. évben ilyen költség nem volt, 2020. évben 3 horgászegyesület kapott támogatást 5.200 eFt értékben). Ezen

összegeket a horgászszervezetek műszaki beavatkozásokra és rekonstrukciókra fordíthatják.

- A kecsege állománynövelő telepítése és a fogások monitorozása, a faj későbbi ismételt foghatóvá tétele érdekében kiírt pályázatra a 13 dunai és tiszai hasznosító horgászszervezet részére összesen 6.517 eFt összegben került támogatás megítélésre, melyből a beérkezett elszámolások alapján 3.695 eFt támogatás került kifizetésre. A támogatás segítségével a Duna 7 és a Tisza 6 különböző szakaszán összesen 3.000 kg növendék kecsege került kihelyezésre, melyből a visszakövetés érdekében több, mint 5.000 db egyedi haljellel lett ellátva.
- A fentieken felül a halgazdálkodási és halvédelmi szaktanácsadás, kutatás, kutatás-fejlesztés támogatás jogcímen, a hazai tógazdaságokban és horgásztavakban előforduló, nagyszámú, 2-3 nyaras pontyok között bekövetkező elhullások kórtanának komplex vizsgálatára fizettünk ki 13.718 eFt-ot (e jogcímen a 2019. évben nem volt kifizetés, a 2020. évben 5.700 eFt került elszámolásra).
- A 2021. évben is biztosítottunk támogatást az egyre nagyobb problémát okozó károkatona gyérítése érdekében. A támogatás segítségével összesen 10.000 eFt (2019. évben ezen jogcímen elszámolás nem történt, tekintettel arra, hogy e célra 14.500 eFt összegben az Agrárminisztérium külön céltámogatást biztosított, 2020. évben 15.000 eFt) értékben 85 ezer db (2020. évben 144 ezer db) lőszer beszerzésére nyílt lehetőség, mely 7 MOHOSZ tagszövetség, 5 speciális jogállású tag (2020. évben 10 MOHOSZ tagszövetség, 3 horgászegyesület és 10 speciális jogállású tag) haltermelő feladatellátását segítette, több ezer példány kilövésével. Fontos a számok értelmezéséhez megjegyezni, hogy több szakhatóság egyre nehezebbé tette az engedélyek megszerzését így megítélésünk szerint a biodiverzitás védelme, egyes fajok halállományt érintő károkozása okán mielőbb országos konszenzus-konferenciára, majd érdemi és gyors kormányzati döntésekre van szükség.

b) **Kiemelt rendezvények támogatása** (*közfeladat leltár 27. jogcím)*

A 2021. évre tervezett kiemelt rendezvényeink támogatására 13.979 eFt-ot (2019. évben 22.678 eFt, 2020. évben 13.315 eFt) fordítottunk. A 2021. évben a MOHOSZ képviseltette magát az „Egy a természettel" Vadászati és Természeti Világkiállításon, melynek keretén belül került megrendezésre a VIII. Nemzeti Horgászsport Gála és Támogató Bankett, valamint „A jövő kihívásai a horgászat és haltermelés területén" című szakmai konferencia is, mely rendezvényekre összesen 7,5 millió Ft került biztosításra. A világkiállítás egyéb költségeit (MOHOSZ pavilon helybiztosításának, annak teljeskörű berendezésének, valamint a rendezvényeink terembérleti díjait) a világkiállítást szervező programiroda biztosította. Területi szinten a Pinkavölgyi Halas Nap, a Tiszai Halak Napja, valamint a Balatoni Horgászok Napja rendezvények kerültek támogatásra.

c) **Gyermek és ifjúsági horgászok oktatásának, nevelésének, a szervezett horgásztáborok, iskolai és horgászszervezeti horgászati szakkörök működtetésének kiadásai (HUNOP)** (*közfeladat leltár 27. jogcím)*

A MOHOSZ a Horgász Utánpótlás-nevelési és Oktatási Program keretében már a 2017. évben számos programot indított, amelyre a szövetségi rendszerbe tartozó horgászszervezetek pályázhattak. Ennek a programnak a legfőbb célja az volt, hogy a sporthorgászatot, mint szabadidős tevékenységet népszerűsítse a fiatalok körében, illetve támogassa a horgászszervezetek gyermek- és ifjúsági programjait. A HUNOP program átvilágítását, majd átalakítását követően a MOHOSZ 2019. évtől is folytatta ezen népszerű programok támogatását, melynek fedezetét már a továbbiakban a közfeladat-ellátási bevételek biztosították. A 2021. évben a már megszokott, bevált HUNOP programok támogatásra volt lehetőség pályázni, melyek kiadásaira a közfeladat-ellátási bevételekből összesen 46.819 eFt (2019. évben 27.360 eFt, 2020. évben 49.808 eFt) támogatást biztosítottuk, melyből 3.425 eFt összeg 2021. évi teljesítés, melyet kötelezettségvállalással terhelt maradványként áthoztuk az idei évre és így a maradvány pénzforgalmi teljesítésére már a 2022. év elején került sor.

Támogatott rendezvények voltak az alábbiak:

- A gyermeknapi horgászversenyek támogatására a 2021. évben is sor került, melyen két körben összesen 126 (2019. évben 156, 2020. évben 127) horgászszervezet részére biztosítottunk tárgyi eszközökből álló nyereménycsomagot az 1.929 általános iskolás tanuló gyermek résztvevő (2019. évben 3.063 fő, 2020. évben 2.597 fő) közül a nyertesek részére, összesen 10.128 eFt (2019. évben 10.621 eFt, 2020. évben 10.759 eFt) összegben. A visszaesés fő oka a világjárvány.
- Az ifjúsági horgászviadal versenyek támogatására kizárólag a tagszövetségek pályázhattak, itt a MOHOSZ a dobogós helyezettek részére biztosította a tárgynyereményeket, valamint ők elnyerték a jogot arra is, hogy részt vehessenek a viadalok országos döntőjén, a MOHOSZ Országos Ifjúsági Horgásztáborában. A megrendezett horgászviadalokra 15 tagszövetség részesült támogatásban összesen 1.276 eFt (2019. évben 1.278 eFt, 2020. évben 1.428 eFt) összegben, mely versenyeken 156 ifjúsági horgász (2019. évben 201 fő, 2020. évben 167 fő) vett részt és közülük 45 fő nyert értékes horgászfelszerelést.
- A gyermek és ifjúsági horgásztáborok támogatására is pályázhattak a horgászszervezetek, melynek keretében a MOHOSZ OHSZK a pályázati kiírásban rögzített mértékben és költségtételekre, utófinanszírozással biztosított támogatást a táborok rendezési költségeinek fedezetéhez. A 2021. évben 86 horgászszervezet nyert támogatás (2019. évben 56, 2020. évben 64), összesen 30.056 eFt (2019. évben 20.831 eFt, 2020. évben 23.462 eFt) összegben. A táborokban 2.295 kis horgász (2019. évben 1.729, 2020. évben 1.318) vett részt.
- A „Így horgászom” című rajzpályázatot két kategóriában írtuk ki, az általános iskola 1-4. és 5-8. osztályos tanulói részére, melyre összesen 109 pályamű érkezett. A korosztályos kategóriákban az első három helyezett került díjazásra, melyre összesen 410 eFt-ot (2019. évben a „Nyári horgászkaland” című rajzpályázatra 296 eFt-ot, 2020. évben a „Horgászálom” című pályázatra 312 eFt-ot) fordítottunk.
- A MOHOSZ első alkalommal a 2019/2020-as tanévre hirdette meg az iskolai sporthorgász szakkörök támogatását, melynek keretében a szakkörök megtartásához szükséges oktatási anyagok, valamint a

gyakorlati oktatáshoz szükséges horgászcikkek kerültek biztosításra a horgászszövetség részéről, továbbá anyagi támogatásra is lehetett pályázni a közreműködők személyi juttatásának a részleges díjazására, meghatározott költségelemekre. A 2019. évben 46 horgászszervezet által mentorált 104 iskolai sporthorgász szakkör 95 helyszínen történő támogatása valósult meg, 1.664 részvevővel (köztük több, mint 300 fő hátrányos helyzetű gyermekkel). A program keretében 5.200 eFt értékű horgászati eszköz került kiosztásra. A 2020. évtől sajnos a világjárvány itt is megtette a hatását, így „csak" 5 tagszövetség és 8 tagegyesület tudott összesen 25 általános iskolában indítani újabb sporthorgász szakköröket. A foglalkozásokon résztvevő gyermekek száma 403 fő volt, a kiosztott tárgyi eszközök és oktatási anyagok értéke 4.200 eFt. A 2019. évben indult szakkörök közül 2020-ban további 28 és 2021. évben 5 pályázó esetében történt személyi jellegű kifizetés összesen 3.500 eFt összegben. A 2021. évben a pandémia miatt új szakkörpályázatot a horgászszövetség már nem is hirdetett meg, mivel a korábbi két évben elindított programokat sem sikerült teljesen lezárni, így azok határidejét – igazodva a vállalt célok eléréséhez – több alkalommal meghosszabbítottuk.

- A MOHOSZ első alkalommal, kísérleti jelleggel támogatta a 2020. évi FEHOVA kiállításra történő utazásokat az iskolai sporthorgász szakkörök részére. A 2020. évben 16 sporthorgász szakkör 629 résztvevőjének utazásának támogatását biztosítottuk, összesen 2.893 eFt összegben. A 2021. évben e program a koronavírus-járvány miatt szünetelt.

d) A Halgazdálkodást Támogató Eszközbeszerzési Alap (HETTA) (*közfeladat leltár 30. jogcím)*

A HETTA támogatási alap célja a halgazdálkodási vízterület és a vízparti természeti környezetének, állami vagy horgászszervezeti tulajdonban álló, illetve horgászszervezet által hasznosított épített környezetének, infrastruktúrájának és szolgáltatásainak fenntartási támogatása, fejlesztése. A horgászszervezetek részére a 2021. évben is a vízparti természeti környezet fenntartását támogató, valamint vízminőség javítását támogató technikai eszközöket szereztünk be központilag. A 2021. évben eredményesen lefolytatott közbeszerzési eljárások eredményeképpen

megkötött 3 éves keretszerződésekből összesen 105 horgászszervezet részére újabb 190 db munkaeszközt, 7 mulcsozó-gazvágó kistraktort, 6 gazvágó gépet, 9 ágdarálót, 83 fűkaszát, 43 láncfűrészt és 42 magassági ágvágót (2020. évben összesen: 224 db munkaeszköz), valamint 73 horgászszervezet részére összesen 158 db technikai eszközt, 108 levegőztetőt, 24 aggregátort és 26 szivattyút (2020. évben összesen: 255 db technikai eszköz) szereztünk be. A MOHOSZ a tagszervezetek részére az eszközöket előre meghatározott támogatási intenzitással (50-70%), önerő vállalása mellett biztosítja. A beszerzésekre kifizetett összegből a közfeladatellátási bevételek terhére elszámolt összeg 128.795 eFt (2019. évre ezen jogcímen kifizetés nem történt, 2020. évben 170.152 eFt).

e) **Halőri Eszközbeszerzési és Flottafenntartási Alap (HEFFA)** (*közfeladat leltár 26. jogcím)*

A HEFFA támogatás kiemelt alapja a halőrzés támogatása és fejlesztése. 2021 januárjában zárult le az új hivatásos halőri egyenruhák közbeszerzése, amely 3 éves keretszerződés segítségével tervezi megoldani a döntően alkalmazásban álló és a következő két évben újonnan belépő hivatásos halőrök vízpartokon történő egységes személyi megjelenését, szándékaink szerint a munkatársak kényelmes munkavégzésének biztosítása mellett. A sikeres közbeszerzés eredményeként a halőrök 19 féle termékből álló, magas minőséget képviselő egyenruha szettet kaptak. A támogatással 59 szervezet (24 tagszövetség, 35 horgászegyesület) által foglalkoztatott 335 fő (252 fő tagszövetségi, 83 fő egyesületi) hivatásos halőr részére lett az egységes halőri egyenruha biztosítva. Ezen jogcímen a keret kiterheltsége okán a 2021. évben eszközbeszerzésre nem került sor (2020. évben 41 db Piaggo Typhoon típusú halőri robogót, 43 db ALFA típusú (hosszabb és rövidebb változat) univerzális egytengelyes utánfutót, valamint 18 db meglévő halőri terepjárókra (Toyota Hilux) kerülő acél halőri jármű felépítményt szereztünk be). A 2021. évi közfeladat ellátási bevételek terhére 133.243 eFt összeget terheltünk (2019. évben ezen jogcímen kifizetés nem történt, 2020. évben 17.351 eFt, mert a beszerzésre kifizetett összegből az Agrárminisztérium által 2020. évre támogatási okirattal biztosított

céltámogatás terhére jelentős összeget elszámoltunk, ezért a párhuzamos finanszírozás elkerülése érdekében csak a különbözet került elszámolásra).

f) **Beruházási és horgászturisztikai fejlesztési kiadások (BÖBE)** (*közfeladat leltár 29., 34., 35. jogcím)*

A 2021. évben támogatási szerződéssel összesen 76.498 eFt-ot biztosítottunk előirányzati alprogramként a kiemelt besorolású országos versenypályák fejlesztésére, melynek keretében a szolnoki Alcsiszigeti-holt Tisza versenypálya II. üteme, a Nagykunsági-főcsatorna kenderes-bánhalmi versenypálya-szakasza, valamint a Maconkai-víztározó és tórendszerének versenypálya- és egyes kapcsolódó infrastrukturális beruházásait valósítottuk meg. Szerződés alapján további 5.588 eFt-ot fizettünk ki a szegedi Maty-éri versenypálya korábban végrehajtott fejlesztéséhez kapcsolódóan a Nemzeti Sportközpont részére. A Fejér megyei illetékességű tagszövetségünk (HOFESZ) részére 5.000 eFt összegű támogatást biztosítottunk horgászturisztikai fejlesztésre, valamint a Balatoni Halgazdálkodási Nonprofit Zrt. részére 7.605 eFt-ot biztosítottunk a sajkodi kövezések, mint mesterséges élőhelyek állandó jelölésének támogatására. E kifizetések 2021. évi összértéke 94.691 eFt (2019. évben 96.000 eFt, 2020. évben 43.475 eFt), melyből 13.193 eFt összeg 2021. évi teljesítés, melyet kötelezettségvállalással terhelt maradványként áthoztunk a 2022. évre és a pénzforgalmi kifizetésére az év elején került sor.

g) **Ügyviteltámogatási és Szolgáltatásfejlesztési Alap (ÜSZFA)** (*közfeladat leltár 2. jogcím)*

A 2021. évben ezen jogcímen forráshiány okán a közfeladat-ellátási bevételek terhére kifizetés nem történt, a 2022. év elején átadásra került ügyviteli gépjárművek közbeszerzési eljárása került teljeskörűen lebonyolításra (2019. évben kifizetés nem volt, 2020. évben összesen 120.802 eFt-ot fizettünk ki a tagszervezetek ügyviteli munkáját támogatandó mobiltelefonok és tabletek beszerzésére, 15 db összkerék-meghajtású Suzuki Vitara típusú személygépjármű beszerzésére).

2.3. Az Egységes Horgász- és Horgászszervezeti Informatikai Szolgáltató és Támogató Program (HORINFO) informatikai rendszer fejlesztési és üzemeltetési kiadásai (*közfeladat leltár 3. jogcím)*

A horgászszövetségi közfeladat ellátást is támogató HORINFO szakrendszer biztosítja a horgász regisztráció lebonyolítását, az állami horgászokmányok értékesítését, nyilvántartja a horgászok MOHOSZ által kezelhető személyes adatait, az egyesületi tagsági viszonyokat, a horgászvizsga-előzményeiket, a horgásznak kiadott állami horgászokmányok adatait, a MOHOSZ szövetségi rendszerébe tartozó tagszövetségek és tagegyesületek szervezeti adatait, valamint a halgazdálkodási vízterületeket. A 2019. évi fogási napló adatainak rögzítése már a szakrendszerben történt. A program fejlesztése folyamatos, így 2020-tól a HORINFO alkalmassá vált a halőri munka elektronikus támogatására, a halgazdálkodási vízterületek területi jegyeinek teljeskörű nyilvántartására, valamint az elektronikus támogatású állami horgászvizsgáztatás 2021. januárjától történő bevezetésére. A program szervezeti felhasználóinak a száma jelentős, számuk már meghaladja az 1.500-at, ugyanis a MOHOSZ szervezetrendszerébe tartozó valamennyi tagszövetség, tagegyesületek, valamint a tagszervezetekkel szerződéses kapcsolatban álló értékesítési pontok is a szakrendszer segítségével végzik a horgászok regisztrációját és az állami horgászokmányok értékesítését. A MOHOSZ a felhasználók számára jelenleg díjmentesen biztosítja a horgászok regisztrációjához és az állami okmányok értékesítéséhez kapcsolódó modulok használatát, mellyel közvetlenül támogatja, ezáltal biztosítja a közfeladat-ellátásban közreműködő tagszervezetek transzparens, ellenőrizhető feladatellátását. A szakrendszer jelenlegi funkciói alapvetően a közfeladatok végrehajtását szolgálják, azonban hozzájárulnak egyéb horgászszövetségi feladatok ellátásához is. A szakrendszer által támogatott horgászszövetségi és közfeladat ellátási feladatokból számított arányszám alapján a 2019. és a 2020. évi kiadásokhoz hasonlóan 2021. évi kifizetésekből is az összkifizetés 90%-a került közfeladat ellátási bevételek terhére elszámolásra, melyhez hozzáadódik a 2021. évi teljesítésű 85.029 eFt összeg, melyet kötelezettségvállalással terhelt maradványként áthoztuk az idei évre és a pénzforgalmi kifizetésére idén év elején került sor. Így 2021. évben mindez összesen 350.335 eFt-ot jelentett (2019. évben 342.615 eFt, 2020. évben

320.544 eFt). A HORINFO informatikai rendszerben a 2021. év végével már 776.875 befejezett horgászregisztráció történt, mely által közel 800 ezer horgász adatainak, az állami horgászjegyet váltott horgászok okmányainak, a jelentős számú horgászszervezet és vízterület adatainak biztonságos tárolását és megőrzését kell megvalósítani, melyhez kapcsolódó szolgáltatás-vásárlások értékéből 2021. évben 97.208 eFt-ot (2019. évben 56.444 eFt-ot, 2020. évben 34.728 eFt-ot) számoltunk el a közfeladat-ellátási arányszámnak megfelelő 90%-os hányad figyelembevételével. Kiadásként jelentkezett továbbá a 2021. évben, hogy a HORINFO rendszer valamennyi felhasználója részére az új funkciók elvárásoknak megfelelő használatának biztosítására oktatást szerveztünk, melynek költségét központilag vállaltuk, ezen célra 30.295 eFt-ot fizettünk ki.

2.4. Egyéb támogatási kiadások (*közfeladat leltár 2. jogcím)*

A 2020. évben első alkalommal visszatérítendő támogatást biztosítottunk a Horgász Egyesületek Csongrád Megyei Szövetsége részére ügyviteli szolgáltatási funkciójú horgászszervezeti ingatlan megvásárlásához, mely ingatlan a jövőben a tagszövetség székhelyeként szolgál, fő funkciójában a közfeladat-ellátási feladatok végrehajtását biztosítja. A visszatérítendő támogatást a 2020. évben megkötött támogatási szerződéssel biztosítottuk, a kifizetett támogatás összege 50.000 eFt, melyből 20.000 eFt összeg pénzforgalmi kifizetésére a 2020. évben került sor, 30.000 eFt-ot pedig kötelezettségvállalással terhelt maradványként áthoztuk az idei évre és a pénzforgalmi kifizetésre a 2021. év elején került sor. A 2021. évben ezen jogcímen kifizetés nem történt.

3. A MOHOSZ központi közfeladat-ellátásához kapcsolódó kiadások

Ezen jogcímcsoportba soroltuk azon kiadásokat, melyek a MOHOSZ központi szakmai területeinek (MAHOR, versenysport) közfeladatellátáshoz kapcsolódó kiadásaiként, valamint az OHSZK közfeladatellátás végrehajtásához szükséges igazgatási jellegű személyi, dologi és egyéb adminisztrációs jellegű kiadásaként jelentkeztek, a 2021. évben összesen 64.212 eFt (2019. évben 39.769 eFt, 2020. évben 23.957 eFt) összegben.

Az alábbi jogcímekhez tartozó kifizetések fedezetét biztosítottuk közfeladat ellátási bevételekből származó forrásokból:

3.1. A szakfeladat ellátásához kapcsolódó kiadások:

- a **„Közlönyként" is működő Magyar Horgász magazin előállítási és terjesztési kiadásai** (*közfeladat leltár 1. jogcím)*

  A közfeladat-ellátásért felelős MOHOSZ és az országos sportági szakszövetség hivatalos közlönyeként is működő, a 2020. évben 75 éves Magyar Horgász magazin a mai napig piacvezető szaklap, de a nyomtatott sajtótermékekre vonatkozó általános tendenciák – sajnos – rá is vonatkoznak. A 2021. évben havonta 108 oldalon megjelenő szaklapot 386.276, havi átlagban 30 ezer (2020. évben havi átlagban 40.000) példányban adtuk ki, és ezen kontingensen belül több mint 95.111, havi átlagban 7.925 (2020. évben 15.621) előfizetővel rendelkeztünk. A Magyar Horgász magazin éves tartalmi szerkezetét tekintve 50%-ot a szakmai anyagok, 25%-ot a fizetett és támogatói felületek, 25%-ot pedig a közérdekű szövetségi információk, pályázati kiírások és versenybeszámolók teszik ki. A lapkiadás költségeit az újság piaci értékesítéséből származó bevételekből, a fizetett és támogatott tartalmak díjbevételeiből, a horgászszövetségi bevételekből és ezen belül a közlönyfunkció miatt részben közfeladat-ellátási bevételből biztosítjuk. A közfeladat-ellátási bevételek terhére a magazin éves szintű nyomdai előállítási, valamint terjesztési összköltségéből 2021. évben összesen 27.184 eFt-ot számoltunk el (2019. évben 19.788 eFt, 2020. évben 19.589 eFt).

- **Versenysporttal (HSTFP) kapcsolatos kiadások** (*közfeladat leltár 28. jogcím)*

  A világversenyek és az országos bajnokságok, a szakszövetségi működés, valamint az élsport kiadásainak fedezetéhez jelentős mértékben hozzájárulnak az egyéni befizetések, az átengedett bevételek, a vállalkozói és állami támogatások, azonban ezek összességében nem fedezik ezen célra fordított MOHOSZ kiadásokat. A párhuzamos finanszírozás elkerülése érdekében azon kiadásaink fedezetét, melyek nem finanszírozottak más forrásból, saját horgászszövetségi, illetve a közfeladat-ellátási bevételeinkből biztosítottuk. A 2020. évben a koronavírus okozta világjárvány korlátozó intézkedései miatt szinte minden világversenyt töröltek, csapataink közül csak a casting válogatott

tudott eljutni a Slovak Open nemzetközi versenyre. A magyar bajnokságokat viszont nagy eredményként, többszöri átszervezés után sikerült maradéktalanul megtartani, így 20 országos bajnokságon indultak sportolóink. A 2021. évben már valamennyi tervezetett versenyt sikerült megtartani, sportolóink már 25 országos bajnokságon, 14 világbajnokságon és 2 egyéb nemzetközi versenyen indultak. A MOHOSZ a beszámolási évben újabb 3 hazai rendezésű világbajnokságot rendezett, ismét nagy nemzetközi sikerrel. A versenyeken való részvételekkel kapcsolatos kiadásainkból 2021. évben 37.028 eFt-ot (2019. évben 19.981 eFt-ot, 2020. évben 4.369 eFt-ot) számoltunk el közfeladat-ellátási bevételeink terhére.

3.2. Az OHSZK közfeladat ellátásához kapcsolódó, igazgatási jellegű kiadásai (*közfeladat leltár 1-37. jogcímek)*

Ezen jogcímcsoportba soroltuk az OHSZK közfeladatokat ellátó központi ügyvitelével kapcsolatban felmerült személyi, dologi és egyéb adminisztrációs jellegű kiadásait, melynek főösszege a 2021. évben összesen 246.956 eFt (2019. évben 128.070 eFt, 2020. évben 247.314 eFt) volt. Az alábbi jogcímekhez tartozó kifizetések fedezetét biztosítottuk közfeladat-ellátási bevételekből származó forrásból:

- A **személyi jellegű kifizetések** alapja, hogy a közfeladatok ellátására a MOHOSZ 2019. február 1-jével létrehozta az OHSZK-t. A közfeladat ellátásból származó bevételek transzparens és költséghatékony felhasználása érdekében – tekintettel a megváltozott jogszabályi környezetből eredő többletfeladatok ellátására, az érdekképviseleti feladatok, a szerteágazó közfeladatok, valamint az országos sportági szakszövetségi feladatok elkülönítési kötelezettségére – jelentős szervezetfejlesztést kellett végrehajtani, mely folyamat teljesen a mai napig sem zárult le. A MOHOSZ OHSZK 2021. évi, Választmány által jóváhagyott – közfeladat ellátáshoz igazított, az előző évivel megegyező – engedélyezett létszáma 56 fő volt, melybe beleértendő valamennyi munkavállaló. A foglalkoztatottak területi dimenziókra bonthatók a foglalkoztatás helye szerint, így megkülönböztetünk központi, kirendeltségi és egyéb területi feladatköröket. Ezen túlmenően megtörtént a munkavállalók feladatellátásuk alapulvételével történő szakfeladatokhoz rendelt besorolása is, melynek keretében a feladatkörök közfeladat-ellátási (ezen belül: központi, központi sportági szakszövetségi,

területi), valamint szövetségi feladatellátási (ezen belül: központi, központi sportcélú, területi) hozzárendelése is megtörtént. Ezen besorolás képezte az alapját a 2021. évben is annak, mely alapján elhatárolásra került, hogy a munkavállalók részére megállapított és kifizetett munkabér, valamint egyéb személyi jellegű kiadások és a hozzá kapcsolódó munkáltatói adó- és járulékfizetési kötelezettségek kiadásainak a fedezetét a közfeladat-ellátási és a szövetségi bevételek milyen arányban biztosítják. A 2021. évben a személyi jellegű kifizetéseknek a munkaadói járulékkal együttes összegéből 232.969 eFt-ot (2019. évben 128.070 eFt-ot, 2020. évben 234.762 eFt-ot) fizettünk ki a közfeladat-ellátási bevételeinkből. Az előző évhez hasonlóan nem csak a közfeladatot ellátó munkatársak munkabéreit, hanem a részükre biztosított egyéb személyi jellegű kifizetéseit is elszámoltuk (így pl.: a munkába járási költségtérítésekre, a cafetéria keretében egészségügyi szolgáltatás biztosítására kifizetett összegeket, stb.). A több lépcsőben végrehajtott bérfejlesztések ellenére a munkabérek továbbra is elmaradnak a közigazgatási illetmények és egyéb személyi kifizetések szintjétől, így továbbra is cél a középtávon belüli felzárkóztatás, különben nem biztosítható a minőségi feladatellátás, különös tekintettel a térségi, helyi társadalmi szervezeti közreműködők napi szintű szakmai támogatási igényére, valamint a fővárosi és vidéki munkaerő-piaci tendenciákra, a szakemberhiányra, valamint a közfeladatok okán a költségvetési szféra bérezésére is.

- **A dologi jellegű kiadások** között számoltuk el a közfeladatot ellátó munkatársak feladatvégrehajtásához kapcsolódó költségeinket. Az éves szinten felmerülő telefon- és internetköltségek, a személygépjárművek fenntartási és üzemeltetési költségei, valamint a munkavégzés helyét biztosító székház közüzemi költségeinek egységesen 40%-át biztosítottuk közfeladat ellátási bevételeinkből 2021. évben összesen 10.562 eFt-ot (2019. évben ilyen költségtételt nem számoltunk el, 2020. évben 7.662 eFt).

- **Az egyéb közfeladat ellátáshoz kapcsolódó adminisztrációs költségek** között a közfeladatellátáshoz kapcsolódó bankköltségeket, a lefolytatott közbeszerzési eljárások díjait számoltuk el, összesen 3.425 eFt összegben (2019. évben ilyen költségtételt nem számoltunk el, 2020. évben 4.889 eFt).

4. A közfeladat ellátáshoz kötődő egyéb kiadások (*közfeladat leltár 1-37. jogcímek)*

A közfeladat ellátáshoz kötődő egyéb kiadások közé soroltuk azon költségeinket, melyek közvetlenül jelen beszámoló 2. és 3. pontjaiba nem sorolhatók, de közfeladatellátási célt szolgálnak. A 2021. évben erre összesen 49.531 eFt-ot (2019. évben 39.000 eFt-ot, 2020. évben 85.533 eFt-ot) biztosítottunk az alábbi jogcímeken:

- **A horgász és halőri balesetbiztosítást** a 2021. évben is biztosítottuk**.** A nyilvántartott, horgászkártyával rendelkező horgászok a Magyar Horgászkártya kiváltásával a MOHOSZ által biztosított balesetbiztosítás biztosítottjává válik, mely a balesetbiztosítási szerződésben rögzített feltételek megléte esetén a nap 24 órájában fedezetet nyújt a horgászat során bekövetkezett balesetekre. A 2021. évben több, mint 633 ezer horgászkártyával rendelkező horgász balesetbiztosítására a MOHOSZ 49.531 eFt (2019. évben 33.000 eFt, 2020. évben 30.753 eFt) összegű biztosítási összeget fizetett ki, mely által számos balesetet elszenvedő horgász részesült a biztosító általi kifizetésekből.
- A **közfeladat ellátásban közreműködő,** a MOHOSZ a 100%-os tulajdonában lévő **Horgászjegy Kft.** részére a Kft-nél felmerült kiadások fedezetére a 2020. évben 54.780 eFt-ot (2019. évben ilyen tétel nem volt) biztosított – a likviditás érdekében, későbbi visszafizetési kötelezettséggel – a MOHOSZ. A 2021. évben ilyen jellegű kifizetés a területi jegyek forgalmazásának beindulása, kapcsoltan a befolyó szolgáltatási bevételek okán már nem történt.

IX. Összefoglalás

A MOHOSZ intézményesített közfeladat-ellátásának immár harmadik évét zártuk, mely év a 2019. évben megkezdett feladatellátási folyamataink fejlesztéséről, az új szervezeti és feladatellátási struktúrára való mind teljesebb átállásról, de a megváltozott körülményekhez való folyamatos alkalmazkodásról is szólt.

Az OHSZK ügyviteli fejlesztését, rajta keresztül az országos feladatellátás szervezését, elektronizációját, optimalizálását és a területi horgászszervezeti gazdasági tevékenység, a helyi pénzforgalom további, következetes kifehérítését is tovább folytattuk. Ezen folyamatok keretében a beszámolási évben is kisebb-nagyobb korrekciókat hajtottunk végre az ügyviteli folyamatainkon annak érdekében, hogy a

lépésről-lépésre kialakított szervezeti feladatellátással – a lehetőségeinkhez mérten – egy megbízhatóan és hatékonyan működő közfeladat-ellátási szervezetté tudjunk válni. Rögzítendő, hogy sikeresen tudtuk kezelni a világjárvány 2021. évben is érződő, összetett hatásait.

A horgászszektor ebben a rendkívüli időszakban is tovább fejlődött, legyen szó a szabadidő- és versenysportról, vagy a haltermelésről, a nyújtott ügyviteli vagy vízparti szolgáltatásokról. Megítélésünk szerint továbbra is jó úton járunk, mivel jelenleg még fejlődik az állami tulajdonú halgazdálkodási vízterületek halállománya, s eközben egyre szebbek, rendezettebbek a vízpartok is. Büszkék vagyunk arra, hogy Magyarországon nincs még egy ilyen civil szervezet, melynek feladatellátása, működési spektruma ennyire összetett vagy olyan, melynek tevékenysége ekkora társadalmi réteget képvisel.

Az elért eredményeink ellenére azonban nem mehetünk el szó nélkül amellett, hogy a a 2019-től, illetve 2021-től két ütemben megkapott 37 közfeladat a MOHOSZ részére átengedett állami jegybevételekből teljeskörűen közel sem finanszírozható, s azoknak az átadás pillanatában sem volt állami költségvetési fedezete. Jelen beszámolóból is látható, hogy az elmúlt 3 évben a MOHOSZ szervezetstratégiai céljaival összhangban meghozott, komoly tervezési és végrehajtási döntések és fegyelem mellett, mely közfeladatokra és milyen mértékben tudtunk a bevételeinkből célzott forrást biztosítani. Már a 2021. évi költségvetésünk végrehajtása is jelentős erőfeszítést igényelt ahhoz, hogy a szervezetrendszer szereplői részére – ugyanazon közfeladatokra – a 2020. évhez legalább megközelítő mértékű támogatást tudjunk biztosítani. Ezen folyamatokat és fejlődési korlátokat felismerve, a Választmány a 2021. november 5. ülésén elfogadott V-15/2021. sz. határozatával megfogalmazta a MOHOSZ 2021-2024. évi ciklusidőszakra vonatkozó stratégiai célkitűzéseit, melyeket a jövőben következetesen képviselni is kíván a közfeladat-ellátási és egyéb társadalmi feladatellátási érdekképviseletben, érdekérvényesítésben is.

*A MOHOSZ stratégiai célkitűzéseit a **9. sz. melléklet** tartalmazza.*

E sorok írásakor már tudjuk, hogy a 2022. év újabb jelentős kihívások elé állít bennünket, hiszen a szomszédunkban dúló háború hatásaiként a stagnáló bevételek mellett (azonos éves szintű horgászlétszámmal kalkulálva az állami jegyek díja 2020.

január 1-jétől változatlan) olyan makrogazdasági folyamatok indultak el, mely hatások együttesen jelentősen elértéktelenítik a jelenleg rendelkezésünkre álló forrásokat. A magyar gazdaságban (is) hónapok óta megfigyelhető jelentős infláció, a Ft/Euro árfolyam negatív változása, az energia-, üzemanyag- és takarmányárak emelkedése, illetve más olvasatban a kormányzati döntéseken alapuló garantált béremelések hatása – minden más gazdálkodó szervezetekhez hasonlóan – Szövetségünk költségvetési és támogatási terveit is jelentősen átírja, megnehezíti.

Ezen gazdasági mutatószámok és a hatásukra jelentkező – szinte minden támogatási programunkat érintő (lsd. pl.: telepítendő halmennyiség / halár, vízparti és vízminőséget javító eszköz darabszám / beszerzési érték, halőrök foglalkoztatása és felszerelés / bérigény, bérköltség stb.) – ár- és költségemelkedések alapján egyértelműen megállapítható, hogy az elmúlt három évben sikeresen finanszírozott közfeladatok esetében sem tudjuk már idei évben ugyanazon volumenben biztosítani a horgászszervezeteink részére a támogatásokat. Ezen támogatásokért a horgászszervezetek döntő többsége az elmúlt években alaposan megdolgozott, mivel alkalmazkodtak a változásokhoz és így jelentősen hozzájárultak a szektor fejlődésével a GDP, az állami bevételek növekedéséhez is. Ahhoz, hogy szinten tudjuk tartani az elmúlt két-három évben elért eredményeinket már az idei évben is minimálisan az infláció mértékének megfelelő összegű forrásbevonásra lenne szükség.

Ahhoz pedig, hogy bővíteni tudjuk a megkezdett támogatások körét, valamint a 37 közfeladat teljes spektrumát a vállalásunknak megfelelően végre tudjuk hajtani, elengedhetetlenül szükség van a már megkezdett, de még nem **véglegesített kormányzati egyeztetések alapján hosszútávon biztosításra kerülő, központi költségvetésből történő forrásbiztosításra**. Őszintén bízunk abban, hogy a kimunkált megállapodás-tervezet még a 2022. évben eljuthat az aláírás és a finanszírozás szintjére egyaránt, mivel erre maga az érintett társadalmi réteg és feladat az, ami a Kormány részére a döntéshez erre valós, összemérhető alapot ad. Ezen túl – látva a 2022. évi folyamatokat, s mivel a teljes közfeladati portfóliót továbbra sem kívánjuk az állam oldaláról 100%-ban finanszíroztatni – elkerülhetetlen a horgászokat érintő, állami horgászokmányok díjának és a horgászszervezeteket terhelő központi horgászszövetség felé irányuló befizetések 2023. évi együttes, összehangolt emelése – és a szükséges jogszabályi változtatások elfogadása – is.

Bízunk benne, hogy a jelen, a 2021. évről szóló beszámolóval is sikerült bemutatni a feladatok nagyságát, az eddig elért jelentős eredményeket, s láttatni a további fejlődésre, fejlesztésre vonatkozó terveket, de az előttünk álló év(ek) feladatellátási, kapcsoltan finanszírozási nehézségeit is. Együttműködés nélkül továbbra sincs siker, így zárszóként ezúton is megköszönjük az Agrárminisztérium példaértékű támogatását, a horgászszervezetek együttműködését, a horgászok bizalmát, s mindenki munkáját, aki hozzátett ahhoz, hogy a horgászszövetségi közfeladati konstrukció megszülethessen, majd egyre jobban működhessen. Folytassuk együtt, még bőven van közös feladatunk!

Budapest, 2022. június 29.

Dr. Szűcs Lajos
elnök

Dr. Dérer István
főigazgató

Csizmár Erika
igazgató

A MAGYAR ORSZÁGOS HORGÁSZ SZÖVETSÉG
ÁLTAL ELLÁTOTT KÖZFELADATOK ÉS *TÁMOGATÁSI JOGCÍMEK* JEGYZÉKE
[KÖZFELADAT-LELTÁR]
Állapot: 2022. június 1.

Fejezet	Azonosító	Alszám	Közfeladat és a közfeladat-ellátást támogató, vagy abból származtatott feladat **megnevezése**	Kapcsolódó Hhvtv. és Vhr. rendelkezések	Kapcsolódó alapszabályi, SZMSZ rendelkezések	Csatlakozó támogatási program, alap, célelőirányzat	Javaslattevő szakbizottság, kiemelt ügyviteli feladatokat ellátó szervezet, vezető, OHSZK szervezeti egység
I.			**Horgász és horgászszervezeti ügyvitel, nyilvántartás**				
	1		**A horgászok és a horgászszervezetek országos** érdekképviselete és **koordinációja**	Hhvtv. 2. § 17b. pont	ASZ 1. § (3) bek., 2. § (2) bek. a) pont		Választmány, Elnökség, elnök
		11	**Elővásárlási jog** az állam tulajdonában álló művelés alól kivett területnek minősülő földrészletnek vagy ilyen földrészlet állami tulajdonban álló tulajdoni hányadának eladása esetén, ha a földrészleten nyilvántartott halgazdálkodási vízterület fekszik	Hhvtv. 23/B. § b) pont	ASZ 2. § (3) bek. i) pont; SZMSZ 19. § (7) bek. c) pont		elnök, Igazgatási és Szervezési Osztály
		12	**Kijelölési kezdeményezési jog**, a halgazdálkodási vízterület halgazdálkodási jogának átengedésének kezdeményezése a miniszter általi kijelölés útján	Hhvtv. 24. § (1) bek. ba) pont	ASZ 2. § (1) bek,, (2) bek. i) pont		főigazgató, Halgazdálkodási és Szolgáltatási Osztály
		13	A kijelölés útján haszonbérelt **halgazdálkodási vízterületek alhaszonbérbe adásának joga** a horgászszövetség tagjának vagy tagszervezete tagjának minősülő horgászszervezet részére	Hhvtv. 24. § (2) bek.	ASZ 2. § (1) bek,, (2) bek. i) pont; SZMSZ 19. § (7) bek. c) pont		Elnökség, elnök
		14	A halgazdálkodási jog haszonbérletére irányuló **állami pályázati kiírásról egyidejű halgazdálkodási hatósági értesítés** a horgászszövetség irányában, pályázat beadása	Hhvtv. 29. § (1) bek.	ASZ 2. § (1) bek,, (2) bek. i) pont	---	Elnökség, Halgazdálkodási és Szolgáltatási Osztály
		15	**Közvetlen hozzáférési jog az Országos Halgazdálkodási Adattárhoz** a közfeladat-ellátással érintett adatok tekintetében	Hhvtv. 54. § (6) bek. c) pont	ASZ 2. § (3) bek. i) és m) pont; SZMSZ 19. § (7) bek. c) pont		Halgazdálkodási és Szolgáltatási Osztály
		16	**Az országos és térségi vízügyi fejlesztési tervek véleményezése**	Hhvtv. 62/C. § (5a) bek.	ASZ 2. § (2) bek, k) és m) pont		főigazgató
		17	A hallépcső és halátjáró létesítésére szolgáló **vízjogi hatósági eljárásban ügyféli pozíció**	Hhvtv. 62/C. § (5a) bek.	ASZ 2. § (3) bek, i) pont		főigazgató, Igazgatási és Szervezési Osztály
		18	A nyilvántartott, vagy nyilvántartásba vehető ***halgazdálkodási vízterület***, egyéb földterület vagy ingatlan ***tulajdonjogának kiemelt halgazdálkodási vagy horgászturisztikai érdekből, adásvételi szerződéssel állami vagy horgászszövetségi tulajdonba történő átruházása***, állami tulajdonba történő átruházás esetén a horgászszövetség vagyonkezelési jogának egyidejű biztosítása mellett	*Hhvtv. 63. § (5) bek. d) pont*	ASZ 2. § (2) bek, i) pont	Beruházási és Önrészbiztosítási Célelőirányzat (BÖBE)	Választmány, Elnökség, elnök
		19	**Megállapodás kezdeményezésének joga a vagyonkezelő felé** a horgászat lehetőségének biztosítására	Vhr. 12/B. §	ASZ 2.§ (3) bek. m) pont; SZMSZ 19. § (2) bek. g), (7) bek. c) pont		elnök, főigazgató
		20	A nyilvántartott halgazdálkodási vízterületen és partján horgászati célra is hasznosítható vízilétesítmény, valamint horgászállás, horgászkikötő és egyéb **horgászati célú létesítmény létesítése esetében előzetes hozzájárulási jog gyakorlása**	Vhr. 12/A. §	ASZ 2. § (3) bek, i) pont		Igazgatási és Szervezési Osztály
	2		**A horgászszervezetek ügyviteli szolgáltatásainak egységesítése, a szolgáltatások nyújtásának és fejlesztésének ösztönzése; *a kialakítás, a fenntartás és a fejlesztés támogatása***	Hhvtv. 62/C. § (4) bek. f) pont, *63. § (5) bek. b) pont, bh) alpont*	ASZ 2. § (2) bek, a) pont	Ügyviteltámogatási és Szolgáltatásfejlesztési Alap (ÜSZFA)	Választmány, Elnökség

Fejezet	Azonosító	Alszám	**Közfeladat** és a közfeladat-ellátást támogató, vagy abból származtatott feladat **megnevezése**	**Kapcsolódó Hhvtv. és Vhr. rendelkezések**	**Kapcsolódó alapszabályi, SZMSZ rendelkezések**	**Csatlakozó támogatási program, alap, célelőirányzat**	**Javaslattevő szakbizottság, kiemelt ügyviteli feladatokat ellátó szervezet, vezető, OHSZK szervezeti egység**
	3		**A horgászszövetség közfeladatainak ellátását támogató informatikai rendszer kialakítása és üzemeltetése; *az egységes horgászinformatika kialakításának, fenntartásának és fejlesztésének támogatása***	Hhvtv. 62/C. § (4) bek. i) pont, *63. § (5) bek. b) pont, bh) alpont*	ASZ 2. § (2) bek, o) pont	Ügyviteltámogatási és Szolgáltatásfejlesztési Alap (ÜSZFA)	Választmány; igazgató
	4		**A horgászszervezetek szabályozási, monitorozó- és kontrolltevékenységének fejlesztése**	Hhvtv. 62/C. § (2) bek. j) pont	ASZ 2. § (2) bek, a) pont		Választmány; igazgató
	5		**Támogatási rendszer üzemeltetése a területi és helyi horgászszervezetek által ellátott feladatok támogatására**	Hhvtv. 63. § (6) bek.	ASZ 2. § (3) bek, j) pont		Választmány; főigazgató
	6		**A közfeladatellátással összefüggésben kapott forrás felhasználásának ellenőrzése a horgászszervezeteknél**	Hhvtv. 62/C. § (4) bek. i) pont	ASZ 2. § (3) bek, l) pont		igazgató, Támogatási és Nyilvántartási Osztály, Pénzügyi és Számviteli Osztály
	7		**A horgász regisztráció (nyilvántartásba vétel) lebonyolítása, horgász, rekreációs halász és egyesületi tagi nyilvántartás vezetése** és annak biztosítása a regisztrációval és az állami horgászjegy forgalmazással megbízott horgászszervezeteken keresztül; a nyilvántartásba vételt, valamint az arra kötelezettek esetében a horgászegyesületi tagságot igazoló **Magyar Horgászkártya gyártása, kiadása; *a kiadás támogatása***	Hhvtv. 62/C. § (4) bek. a)-b) pont, *63. § (5) bek. b) pont bh) alpont,* 72. § 32. pont; Vhr. 1. § 8-9. pont, 22. § (1), (2), (5)-(6) bek.	ASZ 2/A. § (3) bek. a) pont; SZMSZ 19. § (7) bek. l) pont	Ügyviteltámogatási és Szolgáltatásfejlesztési Alap (ÜSZFA)	főigazgató, igazgató
		71	**A horgász és rekreációs halász nyilvántartás dedikált adatkezelése**	Hhvtv. 62/C § (4a)-(4e) bek.	ASZ 2/A. § (3) bek. a)-d) pont; SZMSZ 19. § (7) bek. e) pont		főigazgató, igazgató
		72	A regisztrációt és a nyilvántartást biztosító **informatikai rendszer fenntartása és üzemeltetése, az online regisztráció lehetőségének biztosítása**	Vhr. 22. § (3) bek.	ASZ 2/A. § (3) bek. a)-d) pont; SZMSZ 19. § (7) bek. e) pont		igazgató
	8		**Az állami horgászvizsga megszervezése, lebonyolítása**, közreműködési megállapodás megkötésével feljogosítás a vizsgáztatásra más, a jogszabályi feltételeknek megfelelő horgászszervezet részére, a vizsgázottak és vizsga alól mentesítettek nyilvántartása, vizsgabizottsági tagok képesítési, személyi megfelelőségi vizsgálata és nyilvántartása; ***a lebonyolítás támogatása***	Hhvtv. 40. § (9) bek., *63. § (5) bek. b) pont, bh) alpont;* Vhr. 21. § (1)-(4) bek.	ASZ 2/A. § (3) bek. f) és h) pont; SZMSZ 19. § (7) bek. l) pont	Ügyviteltámogatási és Szolgáltatásfejlesztési Alap (ÜSZFA)	Halgazdálkodási és Szolgáltatási Osztály
		81	**Az állami horgászvizsga-bizonyítvány** számának vagy ennek hiányában a horgászvizsga megszerzésének dátumának **nyilvántartása**	Hhvtv. 42. § (6a) bek.	ASZ 2/A. § (3) bek. f) pont		Halgazdálkodási és Szolgáltatási Osztály
		82	**A horgászvizsga szabályzat és felkészítő anyag elkészítése**, a vizsgakérdések és a pontozás országos halgazdálkodási hatósági jóváhagyásának biztosítása, **a követelményrendszer és a szabályzat közzététele** a horgászszövetség honlapján	Vhr. 21. § (6), (8) bek.	ASZ 2/A. § (3) bek. h) pont; SZMSZ 19. § (7) bek. l) pont		Halgazdálkodási és Szolgáltatási Osztály
		83	**A horgászvizsga helyszínének, időpontjának közzététele és a vizsgák és a vizsgaokmányok**, vizsgajegyzőkönyvek **nyilvántartásának biztosítása** a horgászszövetség informatikai rendszerében	Vhr. 21. § (5), (7) bek.	ASZ 2/A. § (3) bek. f) pont; SZMSZ 19. § (7) bek. l) pont		Halgazdálkodási és Szolgáltatási Osztály
		84	**A horgászvizsga bizonyítvány** automatikus **kiadása,** díjmentes **pótlása,** a horgászszövetség informatikai rendszeréből annak **meglétének igazolása**	Vhr. 21. § (3a) bek., (9)-(11) bek.	ASZ 2/A. § (3) bek. f) pont		igazgató
		85	**A horgászvizsga alóli mentesség igazolása, annak dokumentációja** a horgászszövetség informatikai rendszerében	Vhr. 21. § (12) bek.; 25. §	ASZ 2/A. § (3) bek. f) pont; SZMSZ 19. § (7) bek. l) pont		Halgazdálkodási és Szolgáltatási Osztály

Fejezet	Azonosító	Alszám	**Közfeladat** és a közfeladat-ellátást támogató, vagy abból származtatott feladat **megnevezése**	**Kapcsolódó Hhvtv. és Vhr. rendelkezések**	**Kapcsolódó alapszabályi, SZMSZ rendelkezések**	**Csatlakozó támogatási program, alap, célelőirányzat**	**Javaslattevő szakbizottság, kiemelt ügyviteli feladatokat ellátó szervezet, vezető, OHSZK szervezeti egység**
	9		**Az állami horgászjegyek és horgász fogási naplók kiadása**, pótlása, a kiadásra és pótlásra megbízás adása más horgászszervezet részére, **az okmányok legyártásának és központi nyilvántartásának biztosítása**, a díjak beszedése; ***a kiadás támogatása***	Hhvtv. 40. § (1) bek., 43. § (4a) bek., 53. § (1)-(2) bek., *63. § (5) bek.* *b) pont, bh) alpont;* Vhr. 19/A. § (4) bek., 26/A. § (2) bek.	ASZ 2/A. § (3) bek. b) pont; SZMSZ 19. § (7) bek. l) és m) pont	Ügyviteltámogatási és Szolgáltatásfejlesztési Alap (ÜSZFA)	főigazgató, igazgató, Beszerzési és Üzemeltetési Osztály
		91	**Az állami horgászjegy forgalmazási pontok** címeinek, elérhetőségi **adatainak**, valamint azok nyitvatartási idejének **közzététele**	Vhr. 20. § (1) bek.	ASZ 2/A. § (3) bek. b) pont; SZMSZ 19. § (7) bek. m) pont		Igazgatási és Szervezési Osztály
		92	**A fogási naplók begyűjtésének és előírt adatfeldolgozásának koordinációja**, a forgalmazási pont teljesítésének elmaradása esetén a feladat ellátásának központi biztosítása	Vhr. 20. § (3)-(4) bek.	ASZ 2/A. § (3) bek. e) pont; SZMSZ 19. § (7) bek. l) pont		Halgazdálkodási és Szolgáltatási Osztály
		93	A horgászszervezet által gyűjtött és feldolgozott fogási naplókba ellenőrzés keretében **betekintési jog**	Vhr. 20. § (6) bek.	ASZ 2/A. § (3) bek. e) pont; SZMSZ 19. § (7) bek. l) pont		Halgazdálkodási és Szolgáltatási Osztály
		94	A forgalmazási kötelezettséget megszegő horgászszervezetekkel **szerződéskötési tilalom érvényesítése**	Vhr. 20. § (5 bek.	ASZ 2/A. § (3) bek.; SZMSZ 19. § (7) bek. m) pont		főigazgató, igazgató
	10		**A turista állami horgászjegyek és a hozzá tartozó fogási naplók kiadása, elektronikus értesítése, nyilvántartása**, a díjak beszedése**; *a kiadás támogatása***	Hhvtv. 40. § (4) bek., 40. § (4a) bek., *63. § (5) bek.* *b) pont, bh) alpont*; Vhr. 19/A. § (5) bek.	ASZ 2/A. § (3) bek. c) pont; SZMSZ 19. § (7) bek. m) pont	Ügyviteltámogatási és Szolgáltatásfejlesztési Alap (ÜSZFA)	igazgató
		101	**A turista állami horgászjegyek** és a kapcsolódó fogási napló **kizárólagos on-line igénylési és értékesítési rendszerének üzemeltetése**, a kiadott fogási naplók online vagy papíralapú fogadása, a fogási nyilvántartás vezetése	Hhvtv. 53. § (1)-(2) bek.; Vhr. 19/A. § (5) bek., 23. § (3) bek., 35. § (7) bek.	ASZ 2/A. § (3) bek. c) és d) pont; SZMSZ 19. § (7) bek. m) pont		igazgató
	11		**Az állami halászjegyek és halász fogási naplók kiadása, pótlása**, a kiadásra és pótlásra megbízás adása más horgászszervezet részére, **az okmányok legyártásának és központi nyilvántartásának biztosítása**, a díjak beszedése; ***a kiadás támogatása***	Hhvtv. 39. § (1) bek., 43. § (4a) bek., 53. § (1)-(2) bek., *63. § (5) bek.* *b) pont bh) alpont*; Vhr. 18. § (1) bek., 19/A § (3) bek., 26/A. § (1) bek.	ASZ 2/A. § (3) bek. d) pont; SZMSZ 19. § (7) bek. m) pont	Ügyviteltámogatási és Szolgáltatásfejlesztési Alap (ÜSZFA)	főigazgató, igazgató, Beszerzési és Üzemeltetési Osztály
		111	A halgazdálkodási hatósági nyilvántartás naprakésszé tétele céljából az állami horgászjegyek, a turista állami horgászjegyek, **az állami halászjegyek és az állami horgászvizsga** meghatározott adatai **tekintetében** közvetlen informatikai kapcsolat útján **valós idejű, automatikus adatszolgáltatás biztosítása a halgazdálkodási hatóságnak**, a horgászszövetségi elektronikus nyilvántartási rendszerhez való hozzáférés biztosítása	Hhvtv. 42. § (7) bek.	ASZ 2/A. § (3) bek. g) pont; SZMSZ 19. § (7) bek. l) és m) pont		igazgató
		112	**A közfeladat-ellátáshoz szükséges adatok - ideértve az eltiltottak egyes adatait - átvétele** a halgazdálkodási hatóságtól	Hhvtv. 42. § (7a) bek.	ASZ 2/A. § (3) bek. d) pont; SZMSZ 19. § (7) bek. l) és m) pont		igazgató
		113	**Az állami horgászjegyek és fogási naplók, állami halászjegyek és fogási naplók megsemmisüléséről vagy elvesztéséről szóló bejelentések nyilvántartása**	Hhvtv. 43. § (5) bek.	ASZ 2/A. § (3) bek. a)-f) pont; SZMSZ 19. § (7) bek. l) és m) pont		igazgató

Fejezet	Azonosító	Alszám	Közfeladat és a közfeladat-ellátást támogató, vagy abból származtatott feladat **megnevezése**	Kapcsolódó **Hhvtv. és Vhr. rendelkezések**	Kapcsolódó **alapszabályi, SZMSZ rendelkezések**	Csatlakozó **támogatási program, alap, célelőirányzat**	Javaslattevő szakbizottság, kiemelt ügyviteli feladatokat ellátó szervezet, vezető, OHSZK szervezeti egység
		114	**Az állami horgászjegyek és az állami halászjegyek elvételének tényéről szóló** halgazdálkodási hatósági értesítés alapján - az eljárás lezárásig - a horgászszövetségi elektronikus nyilvántartási rendszerben **jelölés biztosítása az új okmány kiadhatóságának megtiltása érdekében**	Hhvtv. 43. § (6)-(7) bek.	ASZ 2/A. § (6) bek. a) pont		igazgató
		115	**Határidőn túl leadott, hibásan kitöltött vagy le nem adott fogási naplókhoz kötődő jegyváltásokról szóló horgászszervezeti feljegyzések és elszámolások fogadása**, vagy biztosítása	Vhr. 35. § (4a) bek.	ASZ 2. § (2) bek. o) pont; SZMSZ 19. § (7) bek. l) és m) pont		Halgazdálkodási és Szolgáltatási Osztály
	12		**A területi jegyek kiadásának egységesítése, elektronizációja és koordinációja**	Hhvtv. 62/C. § (4) bek. g) pont	ASZ 2. § (3) bek, i) pont		Halgazdálkodási és Szolgáltatási Osztály
		121	A horgászszövetség szervezeti rendszerébe tartozó horgászszervezetek esetében **a területi jegyek érvényességi időszakra, horgászati jogcímre és személyi jogosultságra megállapított típusainak meghatározása, nyilvántartása**, a jegytípusok honlapon történő **közzététele**	Hhvtv. 44. § (4a) bek.; Vhr. 27/A. § (1) bek.	ASZ 2. § (2) bek. o) pont; SZMSZ 19. § (7) bek. l) és m) pont		Választmány; Halgazdálkodási és Szolgáltatási Osztály
		122	A horgászszervezet által kiadott területi jegyek ellenőrzése keretében **betekintési és adatszolgáltatás-kérési jog**	Hhvtv. 44. § (6) bek. b) pont	ASZ 2. § (2) bek. o) pont; SZMSZ 19. § (7) bek. l) és m) pont		igazgató, Halgazdálkodási és Szolgáltatási Osztály
		123	**A területi jegyek nyilvántartása részét képező személyes adatok kezelése**	Hhvtv. 44. § (8) bek.	ASZ 2. § (2) bek. o) pont; SZMSZ 19. § (7) bek. l) és m) pont		igazgató, Igazgatási és Szervezési Osztály
		124	**A területi jegyet előállító informatikai program biztosítása**, benne az érvényességre vonatkozó késleltetési idővel	Vhr. 27. § (2a)-(2b) bek.	ASZ 2. § (2) bek. o) pont; SZMSZ 19. § (7) bek. l) és m) pont		igazgató
		125	**A horgászszervezetek elektronikus területi jegykiadásának jóváhagyása**	Vhr. 27/A. § (2) bek.	ASZ 2. § (2) bek. o) pont; SZMSZ 19. § (7) bek. l) és m) pont		Elnökség, igazgató
		126	**Összevont országos területi jegyek kiadása**	Vhr. 27. § (6) bek.	ASZ 2. § (2) bek. o) pont; SZMSZ 19. § (7) bek. l) és m) pont		Halgazdálkodási és Szolgáltatási Osztály
	13		**A horgászszervezetek helyi horgászrendjeinek összehangolása és egységesítése**	Hhvtv. 62/C. § (2) bek. j) pont	ASZ 2. § (3) bek, i) pont		Választmány, főigazgató
		131	A horgászszövetség szervezeti rendszerébe tartozó horgászszervezetek számára az irányadó **országos horgászrend meghatározása**, honlapon történő **közzététele**	Vhr. 27/A. (3) bek.	ASZ 2. § (3) bek, i) pont		Választmány, főigazgató
		132	**A helyi horgászrend, horgászrendi kivonat szerkezetének és kötelező, valamint ajánlott tartalmi elemeinek meghatározása,** honlapon történő **közzététele**	Vhr. 27/A. (3) bek.	ASZ 2. § (3) bek, i) pont		főigazgató, Halgazdálkodási és Szolgáltatási Osztály
		133	**Három horgászkészség használata helyi horgászrendi engedélyezésének jóváhagyása** a haszonbérelt halgazdálkodási területek vonatkozásában	Vhr. 19. § (2b) bek.	ASZ 2. § (3) bek. g) pont; SZMSZ 19. § (7) bek. l) és m) pont		Halgazdálkodási és Szolgáltatási Osztály
II.			**Állományvédelem és állománypótlás**				
	14		**A horgászszervezetek halgazdálkodási tevékenységének fejlesztése, összehangolása és egységesítése**	Hhvtv. 62/C. § (2) bek. j) pont	ASZ 2. § (3) bek, i) pont		Választmány
		141	**A horgászszervezetek halgazdálkodási terveinek összehangolása és egységesítése**	Hhvtv. 62/C. § (2) bek. j) pont	ASZ 2. § (3) bek, i) pont		főigazgató, Halgazdálkodási és Szolgáltatási Osztály
		142	A horgászszövetség által haszonbérelt állami vagy többségi állami tulajdonban álló nyilvántartott halgazdálkodási területek esetében **a halgazdálkodási terv benyújtásakor támogatási javaslat megadása**	Vhr. 14. melléklet III. rész 1. pont	ASZ 2. § (3) bek, i) pont		főigazgató, Halgazdálkodási és Szolgáltatási Osztály

Fejezet	Azonosító	Alszám	Közfeladat és a közfeladat-ellátást támogató, vagy abból származtatott feladat **megnevezése**	Kapcsolódó Hhvtv. és Vhr. rendelkezések	Kapcsolódó alapszabályi, SZMSZ rendelkezések	Csatlakozó támogatási program, alap, célelőirányzat	Javaslattevő szakbizottság, kiemelt ügyviteli feladatokat ellátó szervezet, vezető, OHSZK szervezeti egység
		143	**A horgászszövetség által haszonbérelt állami vagy többségi állami tulajdonban álló nyilvántartott halgazdálkodási területek esetében a halgazdálkodási terv jóváhagyásával, módosításával kapcsolatos közigazgatási, hatósági eljárásban ügyféli pozíció**	Hhvtv. 62/C. § (5b) bek.	ASZ 2. § (2) bek, i) pont, (3) bek, i) pont		elnök, főigazgató; Halgazdálkodási és Szolgáltatási Osztály
		144	**Halgazdálkodási tevékenység közvetlen végzése** a horgászszövetség által alhaszonbérbe adott halgazdálkodási vízterületeken	Vhr. 31. § (6) bek.	ASZ 2.§ (3) bek. m) pont; SZMSZ 19. § (7) bek. a) pont		Halgazdálkodási és Szolgáltatási Osztály **+Kirendeltség**
	15		**A haltelepítések** telepítést megelőző (tervezett) és realizációs (megvalósult) bejelentéseinek fogadása, **nyilvántartása**, **a telepítések helyszíni és dokumentációs ellenőrzése**, adatszolgáltatás az országos halgazdálkodási hatóság felé	Hhvtv. 52. § (1), (2a) bek.; Vhr. 34. § (4) bek.	ASZ 2/A. § (3) bek. k) pont; SZMSZ 19. § (7) bek. f) pont és g) pont		Halgazdálkodási és Szolgáltatási Osztály
		151	A halgazdálkodási hatósági **valós idejű telepítési adatszolgáltatások fogadása**	Vhr. 34. § (4 bek.	ASZ 2.§ (3) bek. m) pont; SZMSZ 19. § (7) bek. f) és g) pont		Halgazdálkodási és Szolgáltatási Osztály
	16		**A fogások** (horgász-, turista horgász és rekreációs halász fogások, egyéb jogcímű halászati fogások) **halgazdálkodási vízterületenkénti és azon belül faj szerinti nyilvántartása** és az adatok országos összesítése, **az éves horgásznapok kimutatása**, adatszolgáltatás az Országos Halgazdálkodási Adattár felé	Hhvtv. 54. § (4) bek. b-c) pont, 72. § 24. pont; Vhr. 36. § (1) bek.	ASZ 2/A. § (3) bek. a)-f) pont és g) pont; SZMSZ 19. § (7) bek. l) pont		Halgazdálkodási és Szolgáltatási Osztály
	17		**A nyilvántartott halgazdálkodási vízterületek telepítési és fogási nyilvántartásainak egységesítése, elektronizációja és koordinációja**	Hhvtv. 62/C. § (4) bek. g) pont	ASZ 2/A. § (3) bek. e) és k) pont		Halgazdálkodási és Szolgáltatási Osztály
	18		**Az őshonos halfajok állományi védelmének elősegítése**; ***természetes ívóhelyek, vermelőhelyek nyilvántartása, megőrzése, rekonstrukciója, új ívó és vermelőhelyek kialakítása, természetes partszakaszok megőrzése, helyreállítása***	Hhvtv. 62/C. § (2) bek. a) pont, Hhvtv. 62/C. § (3) bek. a), b) és c) pont, *63. § (5) bek.* *a) pont* *ad), ae), és af) alpontok*	ASZ 2/A. § (4) bek. a) pont; SZMSZ 19. § (7) bek.	**MAHOP+;** Beruházási és Önrészbiztosítási Célelőirányzat (BÖBE)	Elnökség, főigazgató, Víz- és Környezetvédelmi Szakbizottság; Halgazdálkodási és Szolgáltatási Osztály
		181	**Halgazdálkodási kíméleti területek kialakítása; *a kialakítás támogatása***	Hhvtv. 62/C. § (3) bek. d) pont, *63. § (5) bek.* *a) pont, ag) alpont*	ASZ 2/A. § (4) bek. a) pont; SZMSZ 19. § (7) bek.	Beruházási és Önrészbiztosítási Célelőirányzat (BÖBE)	Víz- és Környezetvédelmi Szakbizottság; Halgazdálkodási és Szolgáltatási Osztály
	19		**Az őshonos halfajok termelésének, azok halgazdálkodási hasznosítás keretében végrehajtott telepítésének mennyiségi, valamint halegészségügyi biztonság és minőség szerinti ösztönzése; *a termelés és telepítés támogatása***	Hhvtv. 62/C. § (2) bek. e) pont, *63. § (5) bek.* *a) pont, aa) alpont*	ASZ 2/A. § (4) bek. d) pont; SZMSZ 19. § (7) bek b)	Állománypótlási és Fejlesztési Célelőirányzat (ÁPFE)	Haltermelési és Telepítési Koordinációs Szakbizottság; Halgazdálkodási és Szolgáltatási Osztály
	20		**A nem fogható, a védett vagy veszélyeztetett, valamint a hasznosítható őshonos halfajok** és vad típusú fajták **szaporításának támogatása és ösztönzése; *a szaporítás és a visszatelepítés támogatása***	Hhvtv. 62/C. § (2) bek. b) pont; *63. § (5) bek.* *a) pont, ac) alpont*	ASZ 2/A. § (4) b) pont; SZMSZ 19. § (7) bek.	Állománypótlási és Fejlesztési Célelőirányzat (ÁPFE)	Haltermelési és Telepítési Koordinációs Szakbizottság; Halgazdálkodási és Szolgáltatási Osztály
		201	**Mesterséges szaporításra alkalmas törzsállomány befogása** a haszonbérelt halgazdálkodási területek vonatkozásában	Vhr. 10. § (6) bek. c) pont, 17. § (3) bek.	ASZ 2/A. § (4) bek. b) pont; SZMSZ 19. § (7) bek.		Halgazdálkodási és Szolgáltatási Osztály
		202	**Mesterséges szaporításra alkalmas törzsállomány begyűjtésére irányuló halászati engedély kiadási feltételeként horgászszövetségi támogatás igazolása**	Vhr. 17. § (4a) bek.	ASZ 2/A. § (4) bek. b) pont; SZMSZ 19. § (7) bek.		Halgazdálkodási és Szolgáltatási Osztály
		203	**A horgászszövetség által alhaszonbérbe adott** állami vagy többségi állami tulajdonú halgazdálkodási **vízterületekről begyűjtött törzsállomány faj és méret szerinti mennyiségének, valamint tartási helyének nyilvántartása**	Vhr. 17. § (4c) bek.	ASZ 2/A. § (4) bek. b) pont		Halgazdálkodási és Szolgáltatási Osztály

Fejezet	Azonosító	Alszám	**Közfeladat** és a közfeladat-ellátást támogató, vagy abból származtatott feladat **megnevezése**	**Kapcsolódó Hhvtv. és Vhr. rendelkezések**	**Kapcsolódó alapszabályi, SZMSZ rendelkezések**	**Csatlakozó támogatási program, alap, célelőirányzat**	**Javaslattevő szakbizottság, kiemelt ügyviteli feladatokat ellátó szervezet, vezető, OHSZK szervezeti egység**
	21		**Az eltűnt őshonos halfajok és vad típusú fajták**, halállományok szükség és lehetőség szerinti **visszatelepítése; *a visszatelepítés támogatása***	Hhvtv. 62/C. § (2) bek. c) pont, *63. § (5) bek. a) pont, ac) alpont*	ASZ 2/A. § 4) bek. c) pont; SZMSZ 19. § (7) bek.	Állománypótlási és Fejlesztési Célelőirányzat (ÁPFE)	Haltermelési és Telepítési Koordinációs Szakbizottság; Halgazdálkodási és Szolgáltatási Osztály
	22		**A halpusztulás kárelhárítása, *a kárelhárítás támogatása***	Hhvtv. 62/C. § (2) bek. d) pont, *63. § (5) bek. a) pont, aa) alpont*	ASZ 2. § (3) bek, i) pont, 2/A. § (4) bek. f) pont	Állománypótlási és Fejlesztési Célelőirányzat (ÁPFE)	[VKSZB, HTSZB]; Halgazdálkodási és Szolgáltatási Osztály
		221	**Halpusztulás vagy extrém időjárási viszonyok miatt bekövetkezett elháríthatatlan árvizek okozta állományveszteség esetén a vízterületre jellemző őshonos fajok, fajták visszatelepítése; *a visszatelepítés támogatása***	Hhvtv. 62/C. § (2) bek. d) pont, *63. § (5) bek. a) pont, aa) alpont*	ASZ 2/A. § 4) bek. c) pont; SZMSZ 19. § (7) bek.	Állománypótlási és Fejlesztési Célelőirányzat (ÁPFE)	Haltermelési és Telepítési Koordinációs Szakbizottság; Halgazdálkodási és Szolgáltatási Osztály
		222	**A halpusztulás esetén *a kárelhárítás támogatása***	Hhvtv. 62/C. § (2) bek. d) pont, *63. § (5) bek. a) pont, aa) alpont*	ASZ 2. § (3) bek, i) pont, 2/A. § 4) bek. f) pont	Állománypótlási és Fejlesztési Célelőirányzat (ÁPFE)	Víz- és Környezetvédelmi Szakbizottság; Halgazdálkodási és Szolgáltatási Osztály
	23		Az őshonos halállományt veszélyeztető, **idegenhonos invazív halfajok és halfogyasztó gerinces állatfajok gyérítése**, riasztása, **az ökológiai, szelektív halászat országos, készenléti jellegű biztosítása**; ***a feladatellátás támogatása***	Hhvtv. 62/C. § (2) bek. g) pont, *63. § (5) bek. a) pont, ab) alpont*	ASZ 2/A. § 4) bek. g) pont; SZMSZ 19. § (7) bek.	Állománypótlási és Fejlesztési Célelőirányzat (ÁPFE)	Víz- és Környezetvédelmi Szakbizottság; Halgazdálkodási és Szolgáltatási Osztály
		231	**Az ökológiai célú, szelektív halászatok országos koordinációja** és monitorozása a horgászszövetség által alhaszonbérbe adott halgazdálkodási vízterületeken	Vhr. 31. § (7) bek.	ASZ 2/A. § 4) bek. g) pont; SZMSZ 19. § (7) bek.		Halgazdálkodási és Szolgáltatási Osztály
		232	**A horgászsport versenyekről** engedélyezetten elszállított idegenhonos inváziós halfajok horgászszervezeti bejelentésének fogadása, az **elszállított halak nyilvántartása**	Vhr. 35. § (5b) bek.	ASZ 2/A. § 4) bek. g) pont; SZMSZ 19. § (7) bek.		Halgazdálkodási és Szolgáltatási Osztály
	24		A víztest kiszáradásának veszélye esetén **az őshonos halfajok és más hasznos víziállatok mentésének elvégzése**; ***a feladatellátás támogatása***	Hhvtv. 62/C. § (2) bek. f) pont, *63. § (5) bek. a) pont, aa) alpont*	ASZ 2/A. § (4) bek. f) pont; SZMSZ 19. § (7) bek b)	Állománypótlási és Fejlesztési Célelőirányzat (ÁPFE)	Haltermelési és Telepítési Koordinációs Szakbizottság; Halgazdálkodási és Szolgáltatási Osztály
		241	**Halmentési tevékenység végzésének kötelezettsége** halgazdálkodásra jogosult hiányában	Vhr. 3. § (2) bek.	ASZ 2/A. § (4) bek. f) pont; SZMSZ 19. § (7) bek		Halgazdálkodási és Szolgáltatási Osztály
		242	**Halgazdálkodási hatósági engedély nélküli halmentési tevékenység lehetősége** a haszonbérelt halgazdálkodási területek vonatkozásában	Vhr. 3. § (4a) bek.	ASZ 2/A. § (4) bek. f) pont; SZMSZ 19. § (7) bek		Halgazdálkodási és Szolgáltatási Osztály
	25		**A halgazdálkodás érdekében végzett szaktanácsadási, tervezési, kutatási és fejlesztési feladatok ösztönzése**	Hhvtv. 62/C. § (2) bek. i) pont	ASZ 2. § (2) bek. k) pont	[ÜSZFA-BÖBE-ÁPFE]	főigazgató
		251	***A halállománnyal, a vízterületi életközösséggel, élőhellyel, a halegészségüggyel kapcsolatos szaktanácsadás igénybevételének támogatása***	*Hhvtv. 63. § (5) bek. a) pont, aj) alpont*	ASZ 2. § (3) bek. m) pont; SZMSZ 19. § (7) bek	Ügyviteltámogatási és Szolgáltatásfejlesztési Alap (ÜSZFA)	Haltermelési és Telepítési Koordinációs Szakbizottság; főigazgató
		252	***A halállománnyal, a vízterületi életközösséggel, élőhellyel, a halegészségüggyel kapcsolatos tervezési feladatok ösztönzése; támogatása***	*Hhvtv. 62/C. § (2) bek. a) pont, ai) alpont*	ASZ 2. § (3) bek, i) pont	Beruházási és Önrészbiztosítási Célelőirányzat (BÖBE)	főigazgató
		253	***A halállománnyal, a vízterületi életközösséggel, élőhellyel, a halegészségüggyel kapcsolatos kutatások és kutatás-fejlesztések támogatása***	*Hhvtv. 63. § (5) bek. a) pont, ak) alpont*	ASZ 2. § (3) bek. m) pont; SZMSZ 19. § (7) bek	Állománypótlási és Fejlesztési Célelőirányzat (ÁPFE)	Víz- és Környezetvédelmi Szakbizottság; főigazgató

Fejezet	Azonosító	Alszám	**Közfeladat** és a közfeladat-ellátást támogató, vagy abból származtatott feladat **megnevezése**	**Kapcsolódó Hhvtv. és Vhr. rendelkezések**	**Kapcsolódó alapszabályi, SZMSZ rendelkezések**	**Csatlakozó támogatási program, alap, célelőirányzat**	**Javaslattevő szakbizottság, kiemelt ügyviteli feladatokat ellátó szervezet, vezető, OHSZK szervezeti egység**
III.			**Halőrzés**				
	26		A halgazdálkodási jogosultak által ellátott **halőrzés fejlesztése, a tevékenység összehangolása, minőségének és technikai feltételeinek fejlesztése;** ***a halőri feladatellátás támogatása***	Hhvtv. 62/C § (4) bek. e) pont, *63. § (5) bek. a) pont, ah) alpont*	ASZ 2/A. § (6) bek. e) pont; SZMSZ 19. § (7) bek b) pont	Halőri Eszközbeszerzési és Flottafenntartási Alap (HEFFA)	Beszerzési és Üzemeltetési Osztály, Halgazdálkodási és Szolgáltatási Osztály
		261	**Közös** foglalkoztatású hivatásos **halőrzés biztosításának lehetősége**	Hhvtv. 56. § (1) bek.	ASZ 2/A. § (6) bek. e) pont; SZMSZ 19. § (7) bek b) pont		Halgazdálkodási és Szolgáltatási Osztály
		262	**A horgászszövetség által foglalkoztatott halőr országos** (a horgászszövetség szervezeti rendszerébe tartozó valamennyi horgászszervezet által hasznosított nyilvántartott halgazdálkodási területre kiterjedő) **illetékességű feladatellátása**	Hhvtv. 56. § (1a) bek.	ASZ 2/A. § (6) bek. e) pont		főigazgató; Halgazdálkodási és Szolgáltatási Osztály
		263	**A halőr megbízatása vagy foglalkoztatása megszűnése esetén a szolgálati igazolvány és a szolgálati jelvény halgazdálkodási jogosulti leadásáról a horgászszövetség értesítése**	Vhr. 41. § (7a) bek.	ASZ 2/A. § (6) bek. e) pont		Halgazdálkodási és Szolgáltatási Osztály
		264	Egyes **halőri nyomtatványok beszerzésének lehetősége**	Vhr. 43. §	ASZ 2/A. § (6) bek. e) pont; SZMSZ 19. § (7) bek e) pont		Pénzügyi és Számviteli Osztály
IV.			**Utánpótlás-nevelés és oktatás, általános ismeretterjesztés**				
	27		A **gyermek és ifjúsági horgászok oktatásának, nevelésének, a szervezett horgásztáborok, iskolai és horgászszervezeti horgászati szakkörök működtetésének ösztönzése és koordinációja**; ***az országos horgász utánpótlás-nevelési és oktatási program fenntartása és fejlesztése, ennek keretében horgászati szakkörök és horgásztáborok szervezése, támogatása***	Hhvtv. 62/C § (4) bek. c) pont, *63. § (5) bek. b) pont, ba) alpont*	ASZ 2/A. § (6) bek. c) pont; SZMSZ 19. § (7) bek. o) pont	Horgász Utánpótlás-nevelési és Oktatási Program (HUNOP)	Ifjúsági és Oktatási Szakbizottság
		271	***A horgászat és a halak megismertetése, népszerűsítése érdekében tartandó rendezvények és a rendezvények helyszínére történő utaztatás, szervezett látogatás támogatása***	*Hhvtv. 63. § (5) bek. b) pont, bb) alpont*	ASZ 2/A. § (6) bek. c) pont; SZMSZ 19. § (7) bek. o) pont	Kiemelt Rendezvények Célelőirányzata (KIRE)	Elnökség; Igazgatási és Szervezési Osztály
		272	***A horgászati és halgazdálkodási tárgyú kiadványok, folyóiratok, iskolai és horgászszervezeti horgászati képzési segédanyagok, vizsgaanyagok kiadásának, elkészítésének támogatása***	*Hhvtv. 63. § (5) bek. b) pont, be) alpont*	ASZ 2/A. § (6) bek. c) pont; SZMSZ 19. § (7) bek. o) pont	Horgász Utánpótlás-nevelési és Oktatási Program (HUNOP)	Magyar Horgász Szerkesztőbizottsága
		273	A **bemutatási célú horgászati tevékenység koordinációja**, kötelező horgászszervezeti bejelentéseinek elektronikus fogadása	Vhr. 30/B. §	ASZ 2/A. § (6) bek. c) pont; SZMSZ 19. § (7) bek. o) pont		Ifjúsági és Oktatási Szakbizottság; Halgazdálkodási és Szolgáltatási Osztály
V.			**Horgászsport**				
	28		A horgászsport versenyek általános szabályozása, nyilvántartása, a megrendezés feltételeinek biztosítása; **a horgász versenysport koordinációs és országos sportági szakszövetségi feladatainak ellátása**; ***a szervezett horgászversenyek támogatása***	Hhvtv. 62/C § (4) bek. d) pont, *63. § (5) bek. b) pont, bd) alpont*	ASZ 2/A. § (6) bek. d) pont; SZMSZ 19. § (3) bek.	Horgászsport-támogatási és Fejlesztési Program (HSTFP)	Országos Versenyhorgász Bizottság; Horgászsport Szakszövetségi Iroda
		281	A horgászsport versenyek (sportesemények) egyszerűsített engedélyezését megalapozó **országos versenyszabályzatok elkészítése**, hatósági engedélyeztetése, a horgászsport versenyek, mint **sportesemények nyilvántartása** a horgászszervezetek kötelező bejelentései alapján	Hhvtv. 47. § (5) bek.; Vhr. 30/A. § (1), (5) bek.	ASZ 2/A. § (6) bek. d) pont; SZMSZ 19. § (3) bek.		Országos Versenyhorgász Bizottság; Horgászsport Szakszövetségi Iroda
		282	**A horgászsport versenyek** (sportesemények) **közvetlen halgazdálkodási hatósági bejelentési lehetősége** az alhaszonbérleti jogviszonyú horgászszervezetek esetében	Vhr. 30/A. § (3) bek.	ASZ 2/A. § (6) bek. d) pont; SZMSZ 19. § (3) bek.		Horgászsport Szakszövetségi Iroda

Fejezet	Azonosító	Alszám	**Közfeladat** és a közfeladat-ellátást támogató, vagy abból származtatott feladat **megnevezése**	**Kapcsolódó Hhvtv. és Vhr. rendelkezések**	**Kapcsolódó alapszabályi, SZMSZ rendelkezések**	**Csatlakozó támogatási program, alap, célelőirányzat**	**Javaslattevő szakbizottság, kiemelt ügyviteli feladatokat ellátó szervezet, vezető, OHSZK szervezeti egység**
	29		**Horgászsport versenypályák kialakítása, fejlesztése és fenntartása**; ***a feladatellátás támogatása***	Hhvtv. 62/C § (4) bek. d) pont, *63. § (5) bek. b) pont, bd) alpont*	ASZ 2. § (3) bek, i) pont	Beruházási és Önrészbiztosítási Célelőirányzat (BÖBE)	Országos Versenyhorgász Bizottság; Horgászsport Szakszövetségi Iroda
VI.			**Vízminőség- és környezetvédelem**				
	30		**A vízminőség és vízparti környezet védelmének elősegítése, az ehhez szükséges technikai feltételek biztosítása**; ***a feladatellátás támogatása***	Hhvtv. 62/C. § (2) bek. h) pont, *63. § (5) bek. a) pont, ai) alpont*	ASZ 2. § (2) bek. k) pont	Halgazdálkodást Támogató Eszközbeszerzési Alap (HETTA)	Víz- és Környezetvédelmi Szakbizottság; Beszerzési és Üzemeltetési Osztály
		301	***A halgazdálkodási vízterület és a vízpart természeti környezetének fenntartási támogatása, fejlesztése***	*Hhvtv. 63. § (5) bek. a) pont, ai) alpont*	ASZ 2. § (3) bek, i) pont, 2/A. § (5) bek. c) pont	Halgazdálkodást Támogató Eszközbeszerzési Alap (HETTA)	Víz- és Környezetvédelmi Szakbizottság; Beszerzési és Üzemeltetési Osztály
		302	**Az országos és térségi környezetvédelmi tervek véleményezése**	Hhvtv. 62/C. § (5a) bek.	ASZ. 2. § (3) bek. c) pont		Főigazgató
VII.			**Horgászturisztika**				
	31		**A nyilvántartott halgazdálkodási vízterületek horgásznapokra vonatkozó nyilvántartásainak egységesítése, elektronizációja és koordinációja**	Hhvtv. 62/C. § (4) bek. g) pont	ASZ 2/A. § (3) bek. e) pont		Halgazdálkodási és Szolgáltatási Osztály
	32		**A horgászturisztikai fejlesztési igények, lehetőségek felkutatása, a fejlesztések ösztönzése, azok összehangolása**	Hhvtv. 62/C. § (4) bek. h) pont	ASZ 2/A. § (6) bek. g) pont		Elnökség, főigazgató
	33		**A horgászati és horgászturisztikai szolgáltatások értékelési, minőségbiztosítási rendszerének kidolgozása és üzemeltetése**	Hhvtv. 62/C. § (4) bek. j) pont	ASZ 2/A. § (6) bek. g) pont; SZMSZ 19. § (7) bek. i) pont		Elnökség
	34		***A halgazdálkodási vízterület és a vízpart*** *állami, önkormányzati vagy horgászszervezeti tulajdonban álló, illetve horgászszervezet által tartósan hasznosított* ***épített környezetének, infrastruktúrájának és szolgáltatásainak fenntartási támogatása, fejlesztése***	*Hhvtv. 63. § (5) bek. a) pont, ai) alpont*	ASZ 2. § (3) bek, i) pont	Halgazdálkodást Támogató Eszközbeszerzési Alap (HETTA); Ügyviteltámogatási és Szolgáltatásfejlesztési Alap (ÜSZFA)	Víz- és Környezetvédelmi Szakbizottság; Támogatási és Nyilvántartási Osztály
	35		***A horgászati szolgáltatási, horgászturisztikai célú épületek, létesítmények, a horgászatot támogató infrastruktúra létrehozásának, fejlesztésének, fenntartásának támogatása***	*Hhvtv. 63. § (5) bek. c) pont*	ASZ 2. § (3) bek, i) pont	Beruházási és Önrészbiztosítási Célelőirányzat (BÖBE); Ügyviteltámogatási és Szolgáltatásfejlesztési Alap (ÜSZFA)	Választmány; Beszerzési és Üzemeltetési Osztály, Támogatási és Nyilvántartási Osztály
		351	**Az országos és térségi turizmusfejlesztési tervek véleményezése**	Hhvtv. 62/C. § (5a) bek.	ASZ. 2. § (3) bek. c) pont		főigazgató
	36		*A halat, horgászatot ábrázoló* ***művészeti alkotások, bemutató gyűjtemények, létesítmények létrehozásának támogatása***	*Hhvtv. 63. § (5) bek. b) pont, bf) és bg) alpontok*	ASZ 2/A. § (6) bek. g) pont; SZMSZ 19. § (2) bek. g) pont	Beruházási és Önrészbiztosítási Célelőirányzat (BÖBE)	Elnökség; Igazgatási és Szervezési Osztály
	37		***A magyar halételek és a halfogyasztás népszerűsítése, az étkezési célú halfeldolgozás helyes technikájának megismerése érdekében tartott rendezvények és a tudatformálás támogatása***	*Hhvtv. 63. § (5) bek. b) pont, bc) alpont*	ASZ 2/A. § (6) bek. g) pont; SZMSZ 19. § (2) bek. g) pont	Kiemelt Rendezvények Célelőirányzata (KIRE)	Elnökség; Igazgatási és Szervezési Osztály

Programok és alapok *(SZMSZ 2/A. § (2) bek)*: [1] Horgász Utánpótlás-nevelési és Oktatási Program (HUNOP), [2] Horgászsport-támogatási és Fejlesztési Program (HSTFP), [3] Halőri Eszközbeszerzési és Flottafenntartási Alap (HEFFA), [4] Halgazdálkodást Támogató Eszközbeszerzési Alap (HEFFA), [5] Ügyviteltámogatási és Szolgáltatásfejlesztési Alap (ÜSZFA), [6] Kiemelt Rendezvények Célelőirányzata (KIRE), [7] Állománypótlási és Fejlesztési Célelőirányzat (ÁPFE), [8] Beruházási és Önrészbiztosítási Célelőirányzat (BÖBE), [9] Központi Tartalékelőirányzat (KÖTE)

Szakbizottságok *(Asz. 14. § (5) bek., 20. §)*: [1] Ifjúsági és Oktatási Szakbizottság (IOSZB), [2] Víz- és Környezetvédelmi Szakbizottság (VKSZB), [3] Haltermelési és Telepítési Koordinációs Szakbizottság (HTSZB), Országos Versenyhorgász Bizottság (OVHB)

Kiemelt ügyviteli feladatokat ellátó szervezet, vezető, OHSZK szervezeti egység: Választmány, Elnökség, elnök, főigazgató, igazgató *(a Horgászjegy Kft. és a HORINFO üzemeltető bevonásával)*, Horgászsport Szakszövetségi Iroda *(Asz. 19/A. §, SZMSZ 17. §)*, Igazgatási és Szervezési Osztály, Magyar Horgász Szerkesztősége, Halgazdálkodási és Szolgáltatási Osztály *(SZMSZ 17. §)*, Pénzügyi és Számviteli Osztály, Beszerzési és Üzemeltetési Osztály, Támogatási és Nyilvántartási Osztály *(SZMSZ 18. §)*

KÖZFELADAT LELTÁR 20220601_jóváhagyott

A Magyarországon regisztrált horgászok koreloszlása az országos adatokra vetítve

Kiadva: 2022.01.24.

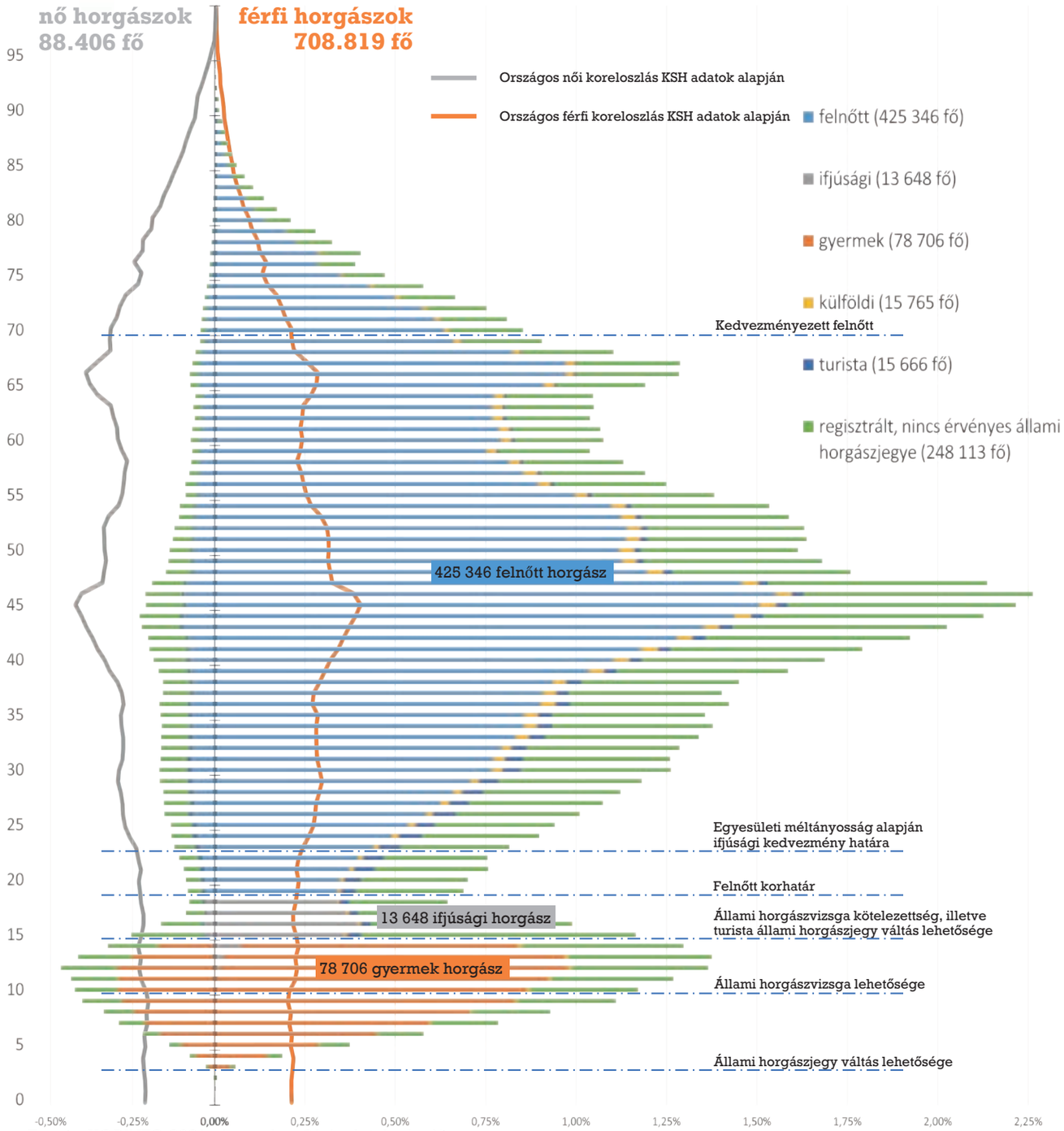

Forrás: HORINFO 2021. december 31-i adatok alapján
Készítette: MOHOSZ-OHSZK

A kategóriákba sorolás elve a statisztikai kimutatásban

felnőtt: 18 év feletti, aki egyesületi tagsággal és állami horgászjeggyel rendelkezik
ifjúsági: 14-18 év (10-22 egyesületi méltányosság alapján) közötti, állami horgászvizsgával, egyesületi tagsággal, és állami horgászjeggyel rendelkezik
gyermek: állami horgászjeggyel igen, de tagsággal nem rendelkező 3-14 éves
külföldi: külföldi állampolgár, akinek van állami vagy turista állami horgászjegye
turista: turista állami horgászjegyet váltott magyar állampolgár

A MOHOSZ területi tagszövetségekhez tartozó horgászegyesületi tagjainak 2019-2021. évi összesített tagnyilvántartási záró adatai

Szervezet neve	Rövidített neve	Kódszáma	Taglétszám (fő)		
			2019. év	2020. év	2021. év
Bács-Kiskun Megyei Horgászegyesületek Szövetsége	BÁCSHOSZ	031	26 320	27 683	**28 614**
Horgász Egyesületek Fejér Megyei Szövetsége	HOFESZ	071	22 248	29 190	**29 438**
Fővárosi Horgászegyesületek Szövetsége	FŐHESZ	011	34 866	28 698	**31 449**
Közép-Tisza-Vidéki Horgász Egyesületek Szövetsége	KTVHESZ	161	22 642	25 645	**24 788**
Ráckevei Dunaági Horgász Szövetség	RDHSZ	132	24 285	25 457	**25 332**
Sporthorgász Egyesületek Szabolcs-Szatmár-Bereg Megyei Szövetsége	SZMHSZ	151	22 183	24 659	**24 660**
Körösvidéki Horgász Egyesületek Szövetsége	KHESZ	041	21 141	22 466	**23 240**
Sporthorgász Egyesületek Győr-Moson-Sopron Megyei Szövetsége	GYMSMESZ	081	20 592	22 086	**22 052**
Horgászegyesületek Borsod-Abaúj-Zemplén Megyei Szövetsége	HEBOSZ	051	20 916	21 592	**21 920**
Horgász Egyesületek Nógrád Megyei Szövetsége	HENOSZ	121	7 631	20 862	**19 666**
Hajdú-Bihar Megyei Horgász Szervezetek Szövetsége	HBHSZSZ	091	17 780	19 486	**19 804**
Horgász Egyesületek Baranya Megyei Szövetsége	HEBMESZ	021	17 191	18 676	**18 422**
Balatoni Horgászegyesületek Szövetsége	BHESZ	192	15 922	16 583	**16 007**
Komárom-Esztergom Megyei Horgászegyesületek Szövetsége	KEMHESZ	111	16 318	16 043	**15 361**
Horgászegyesületek Pest Megyei Szövetsége	HEPESZ	131	15 337	15 995	**15 575**
Horgász Egyesületek Csongrád Megyei Szövetsége	HECSMSZ	061	14 843	15 728	**15 662**
Horgász Egyesületek Heves Megyei Szövetsége	HEVMESZ	101	13 982	14 662	**16 063**
Horgász Egyesületek Somogy Megyei Szövetsége	HESOSZ	141	13 501	13 579	**14 908**
Horgászegyesületek Velencei-tavi és Dunamenti Szövetsége	HVDSZ	072	14 780	13 068	**11 707**
Tolna Megyei Horgászegyesületek Szövetsége	TOHOSZ	171	11 701	12 479	**11 906**
Sporthorgász Egyesületek Vas Megyei Szövetsége	VMSZ	181	8 967	9 428	**9 721**
Horgászegyesületek Zala Megyei Szövetsége	HEZMSZ	201	9 133	9 133	**9 473**
Bakony-Balaton Horgász Szövetség	BBHSZ	191	8 361	7 864	**7 597**
Pest-Buda és Környéke Horgászegyesületek Szövetsége	PBKHESZ	012	7 328	7 369	**7 473**
Tisza-tavi Horgász Egyesületek Szövetsége	TTHESZ	162	5 441	6 298	**6 145**
Összesen:			**413 409**	**444 729**	**446 983**

Az 1522/2022. iktatószámú 2021. évi közfeladat-ellátási beszámoló 4. sz. melléklete

A Magyar Országos Horgász Szövetség operatív irányításának szervezeti felépítése és az Országos Horgászszervezeti Szolgáltató Központ állománytáblája

Hatályos: 2022.05.15-től

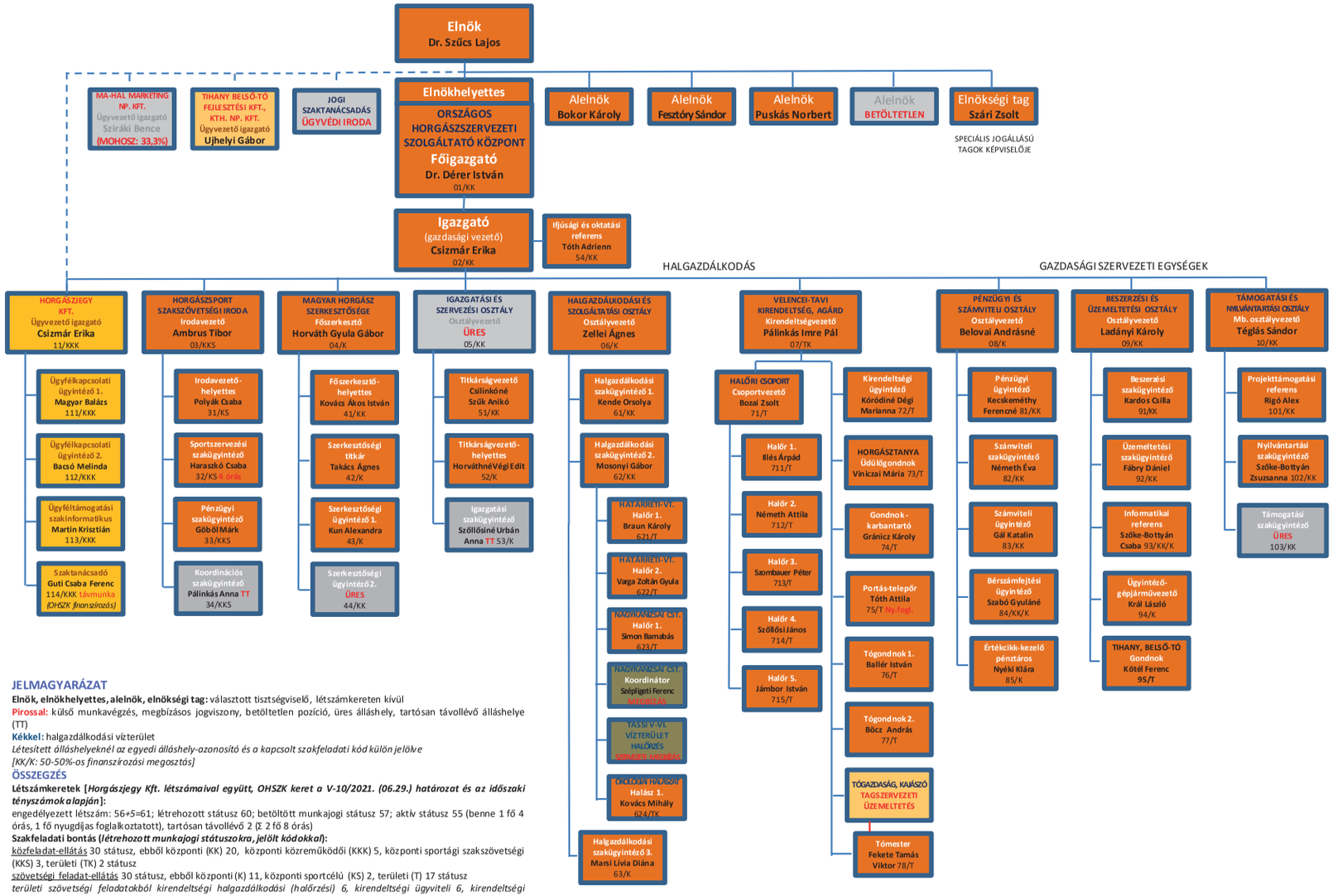

JELMAGYARÁZAT

Elnök, elnökhelyettes, alelnök, elnökségi tag: választott tisztségviselő, létszámkereten kívül

Pirossal: külső munkavégzés, megbízásos jogviszony, betöltetlen pozíció, üres álláshely, tartósan távollévő álláshelye (TT)

Kékkel: halgazdálkodási vízterület

Létesített álláshelyeknél az egyedi álláshely-azonosító és a kapcsolt szakfeladati kód külön jelölve [KK/K: 50-50%-os finanszírozási megosztás]

ÖSSZEGZÉS

Létszámkeretek [*Horgászjegy Kft. létszámaival együtt, OHSZK keret a V-10/2021. (06.29.) határozat és az időszaki tényszámok alapján*]:

engedélyezett létszám: 56+5=61; létrehozott státusz 60; betöltött munkajogi státusz 57; aktív státusz 55 (benne 1 fő 4 órás, 1 fő nyugdíjas foglalkoztatott), tartósan távollévő 2 (Σ 2 fő 8 órás)

Szakfeladati bontás (*létrehozott munkajogi státuszokra, jelölt kódokkal*):

közfeladat-ellátás 30 státusz, ebből központi (KK) 20, központi közreműködői (KKK) 5, központi sportági szakszövetségi (KKS) 3, területi (TK) 2 státusz

szövetségi feladat-ellátás 30 státusz, ebből központi (K) 11, központi sportcélú (KS) 2, területi (T) 17 státusz

területi szövetségi feladatokból kirendeltségi halgazdálkodási (halőrzési) 6, kirendeltségi ügyviteli 6, kirendeltségi haltermelési 1, egyéb halgazdálkodási 3, üzemeltetési-fenntartási 1 státusz

Mentés: A Magyar Országos Horgász Szövetség operatív irányítása 220515_m.ppt (220519)

TÁJÉKOZTATÓ

a Magyar Országos Horgász Szövetség alapadatairól, tevékenységéről,
valamint
a közfeladat-ellátással[1] összefüggő kiemelt támogatási programjairól

Szervezeti és vízterületi alapadatok, halőri létszám

A Magyar Országos Horgász Szövetség (MOHOSZ, horgászszövetség) háromszintű rendszerébe szervezett horgászok[2] Magyarország legnagyobb civil szervezeti rendszerét alkotják, a horgászlétszámot tekintve 99,8 %-os országos lefedettséggel. 2022. május 31-ig a horgászszervezeteknél[3] **814 *305* regisztrált horgász** került nyilvántartásra *(2020.12.31-ig: 690 295 fő, 2021.12.31-ig: 776 875 fő)*. Közülük idei év első 5 hónapjában befizető, aktív felnőtt vagy ifjúsági egyesületi tag horgász 410 045 fő *(2020. évi 12 havi adat: 446 365 fő; 2021. évi 12 havi adat: 449 290 fő)*, s e létszámon túl még a tájékoztató készítésének időpontjáig további 63 319 gyermek *(2020/éves: 77 907; 2021/éves: 79 957)*, és 6 504 tagsági jogviszonnyal nem rendelkező külföldi állampolgár (*2020/éves: 8 579; 2021/éves: 7 319)*, váltott ki éves állami horgászjegyet. A 90 napra érvényes turista állami horgászjegyet eddig 2 087 fő *(2020/éves: 20 885; 2021/éves: 17 945 fő)* váltotta ki. A magyar horgásztársadalom utóbbi öt évben jellemző növekedését elemezve kiemelendő, hogy a „horgász korfa" adatai alapján **a sporthorgászoknál is egyértelműen az aktív korosztályok vannak többségben** és köztük is egyre jelentősebb a hölgyek száma, akik így a 2021. évben már 11 %-os arányt képviselnek *(2020: 10%)*.

A horgászszövetség szervezeti rendszerébe 2022. május 31-én 26 önálló jogi személy területi tagszövetség (tagszervezet), rajtuk keresztül **1 215 horgászegyesület,** továbbá 17 speciális jogállású gazdasági társaság (gazdálkodó szervezet) tag tartozott *(2019.12.31.: 26/1192/16; 2020.12.31.: 26/1206/17; 2021.12.31.: 26/1205/17)*. A halgazdálkodási hasznosító (vízkezelő) horgászszervezetek kiszolgálása és a haltelepítések minőségének biztosítása érdekében a pályázati alapon létrehozott kiegészítő együttműködési rendszerben „**A MOHOSZ minősített beszállítója**" címet 2022. május 31-én[4] 63 haltermelő, haltermelést (is) végző horgászszervezet, valamint kereskedő nyerte el *(2019.12.31.: 32; 2020.12.31.: 56; 2021.12.31.: 60)*, akik a speciális jogállású tag haltermelő szervezetekkel együttesen, kizárólagosan jogosultak az állami tulajdonú horgászvizek telepítési tenyészanyagának[5] támogatással történő biztosítására.

---

[1] lsd. a halgazdálkodásról és a hal védelméről szóló 2013. évi CII. tv. 62/C. §

[2] horgász: szabadidős horgász (sporthorgász), horgászsport versenyző, rekreációs halász

[3] horgászszervezet: a horgászszövetség, valamint annak bírósági nyilvántartásba vett horgászati célú halgazdálkodást folytató tagszervezete, cégbíróságon bejegyzett horgászati célú halgazdálkodást folytató gazdálkodó szervezet tagja, továbbá a bírósági nyilvántartásba vett horgászegyesület

[4] a program jelenleg is folyamatban, a minősített beszállítói kör a jóváhagyott pályázatok alapján folyamatosan bővül

[5] MOHOSZ által szakmai alapon külön kijelölt standard (8) és preferált (12) halfajok, korosztályok támogatott telepítése pályázatok alapján

Magyarországon 2022. május 31-én 2 302[6] **nyilvántartott halgazdálkodási vízterület** található. Ezekből az összes állami vagy többségi állami tulajdonú természetes vízterületek döntő többsége, összesen **134 729 hektár a horgászszövetség szervezeti rendszerébe tartozik**. A MOHOSZ haszonbérletében 2022. május 31-én 608 db vízterületet találhatunk *(2019.12.31.: 569; 2020.12.31.: 573; 2021.12.31.: 601, de az adatok összevetésénél tudnunk kell, hogy az új vízterületek belépése mellett több víztérkód összevonásra is került)*, köztük az összes jelentős folyónkat. E vizek, valamint a nemzeti kincsként meghatározott[7] őshonos halállomány őrzésében, védelmében a MOHOSZ halőri adatbázis kimutatása alapján 2022. május 31-én **787 hivatásos és 1 141 társadalmi halőr** vesz részt *(2019.12.31.: 586/798; 2020.12.31.: 695/1130; 2021.12.31.: 711/1136)*, akik horgászszervezeti megbízásból teljesítenek szolgálatot.

Kiemelt támogatási programok

I. Horgász utánpótlás-nevelés, oktatás

I.1. Már 2019-ben nagy siker volt az 56 horgászszervezet által rendezett, összesen 71 **gyermek és ifjúsági horgásztábor**, melyek mérlege mintegy 400 táborozási nap, 1 750 táboroztatott gyermek, köztük több, mint 200 hátrányos helyzetű kis horgásszal. A folytatásban a világjárvány okán ezt a számot megközelíteni is jelentős kihívás volt, mert sajnos számos pályázat okszerűen nem került, nem kerülhetett megvalósításra. 2020-ban végül összesen 64 horgásztábort tudott támogatni a MOHOSZ, s a program mérlege ezúttal 270 táborozási nap, 1 318 táboroztatott gyermek, köztük több, mint 150 hátrányos helyzetű fiatal horgásszal. 2021-ben már 97 érvényes pályázat érkezett be ugyanerre a programra. A megvalósult 86 horgásztáborban a 508 tábori nap alatt 2 295 gyermek vett részt. A táboroztatás teljes költsége a pályázók számlákkal igazolt önrészével együtt több, mint 75 millió Ft *(2019: 60 millió Ft; 2020: 50 millió Ft)*, horgászszövetségi támogatása 30 millió Ft *(2019: 21 millió Ft; 2020: 23 millió Ft)*.

I.2. A legnagyobb létszámot 2019-ben a 156 horgászszervezetnél megtartott **gyermeknapi horgászverseny** vonzotta 3 062 gyermek versenyzővel. Ezt a programot a járványügyi helyzet nehézségei ellenére 2020-ban végül 127 horgászszervezetnél 2 597 kis horgásszal sikerült folytatni. 2021-ben két körben összesen 126 (99+27) pályázó kapott rendezési lehetőséget és a megtartott rendezvényeken 1 929 általános iskolás tanuló vett részt. A támogatási összeg 10,1 millió Ft *(2019: 10,6 millió Ft; 2020: 10,8 millió Ft)* volt, amely horgászcikkekből álló egységcsomagok formájában került a díjazottak részére kiosztásra.

I.3. Bejáratott program az **ifjúsági horgászviadal** is, melyet 2019-ben és 2020-ban is 17-17 tagszövetség rendezett meg. A veszélyhelyzeti intézkedések miatt is korlátozott lehetőségek között a 2021. évben 15 tagszövetség nyert a gyermeknapi horgászversenyek díjazásához hasonlóan horgászcikkekből álló egységcsomagot 1,3 millió Ft értékben és a horgászviadalokon 156 ifjúsági horgász vett részt *(2019: 1,3 millió Ft/200 versenyző; 2020: 1,4 millió Ft/167 versenyző).* A dobogós helyezettek

[6] a jelenleg részben különböző állami (kormányhivatali, agrár, vízügyi) és MOHOSZ nyilvántartások összevezetése folyamatban van, de a pontos adat (önálló víztérkóddal rendelkező, bejegyzett halgazdálkodási vízterületek száma) a nyilvántartások aktualizálásával (új nyilvántartásba vételek és törlések, összevonások) is folyamatosan változik

[7] lsd. a halgazdálkodásról és a hal védelméről szóló 2013. évi CII. tv. 3. §

hagyományosan meghívást nyertek a MOHOSZ (2021-ben XLIII.) Országos Ifjúsági Horgásztáborába, amely a horgászszövetség egyik tradicionális rendezvénye.

I.4. 2019-ben szintén új elemként került bevezetésre a 46 horgászszervezet által mentorált 104 **iskolai sporthorgász szakkör** és annak támogatása 95 helyszínen, 1 664 részvevővel (köztük több, mint 300 fő hátrányos helyzetű). A program keretében 5,2 millió Ft értékű horgászati eszköz került kiosztásra. 2020-tól sajnos a világjárvány itt is megtette a hatását, így „csak" 5 tagszövetség és 8 tagegyesület tudott összesen 25 általános iskolában indítani újabb sporthorgász szakköröket. A foglalkozásokon résztvevő gyermekek száma 403, a kiosztott tárgyi eszközök és oktatási anyagok értéke 4,2 millió Ft volt. A 2019. évben indult szakkörök közül 2020-ban további 28 és 2021. évben 5 pályázó esetében történt személyi jellegű kifizetés összesen 3,5 millió Ft összegben. A 2021. évben a pandémia miatt új szakkörpályázatot a horgászszövetség már nem is hirdetett meg, mivel a korábbi két évben elindított programokat sem sikerült teljesen lezárni, így azok határidejét – igazodva a vállalt célok eléréséhez – több alkalommal meghosszabbította. A MOHOSZ 2022-ben újra meghirdette a sporthorgász szakkörök támogatását.

I.5. A 2020. évben került bevezetésre a szervezett **horgászati szakkiállítás-látogatás**[8] biztosítása. A sikeres pályázók 22 busszal és 629 gyermek látogatóval vettek részt az eseményen. A támogatás összege 2,9 millió Ft volt. A 2021. évben a program a pandémia miatt szünetelt. 2022-ben 8 busszal már újra 156 fő utazhatott el a XXVIII. FeHoVa kiállításra. E támogatás összege 991 457 Ft volt.

I.6. 2017-től rendszeresek a **gyermek rajzpályázatok**. Első alkalommal a „Horgászik a család", 2018-ban a „Halak világa", 2019-ben a „Nyári horgászkaland", 2020-ban a „Horgászálom", majd 2021-ben az „Így horgászom" című pályázatokra a két korcsoportban (1-4., 5-8. osztály) összesen 485 színvonalas pályamű érkezett be *(2018: 263; 2019: 25; 2020: 88; 2021: 109)* és a díjazottak az oklevelek mellett tárgyjutalmakban is részesültek összesen 2,0 millió Ft értékben.

Az ifjúság maga a jövő. Kiemelt feladat, hogy a gyermekek a virtuális világból legalább átmenetileg kiszakadva megismerjék a természet, a vízpart, a vizek és a halak csodálatos világát is. Ennek tudatában a MOHOSZ a Horgász Utánpótlás-nevelési és Oktatási Program (HUNOP) keretében már 2017-től számos, mára jól bejáratott programot indított. A HUNOP legfőbb célja az, hogy a horgászatot, mint a természetben gyakorolható, változatos szabadidős tevékenységet népszerűsítse a fiatalok között, illetve kapcsoltan költségátvállalással, horgászeszközökkel, illetve oktatási anyagokkal egyaránt támogassa a horgászszervezetek gyermek- és ifjúsági programjait. A 2020. és 2021. évi programok a járványügyi helyzetre való tekintettel a pályázati és elszámolási határidők tekintetében egyaránt meghosszabbításra kerültek, ezért azok végleges elszámolása jelenleg még több esetben is függőben van. ***A teljes program ráfordítás-értéke***[9] ***a 2019-2021. években megközelíti a 227 millió forintot****, ebből a programok központi, pályázati alapú MOHOSZ OHSZK támogatása mintegy 128 millió Ft, kapcsoltan a horgászszervezetek közvetlen önrésze 99 millió Ft.*

[8] első alkalommal a 2020. évi FeHoVa szakkiállításon történő részvételre került pályázat kiírásra

[9] az utánpótlás-nevelési és oktatási programok a kimutatott költségeken túl jelentős részben közösségi, illetve önkéntes munkára támaszkodnak

II. Horgász versenysport

II.1. 2021-ben a magyar nemzeti válogatottak 16 kiemelt nemzetközi verseny, ebből **14 Világ- és Európa Bajnokság** indulói voltak. Ez utóbbi körben sportolóink **minden idők legjobb eredményével** végül **8 arany-, 5 ezüst- és 5 bronzérmet szereztek** *(2018: 17 VB/EB - 1/3/2; 2019: 17 VB/EB - 5/8/4; 2020: a COVID-19 okán egyetlen világverseny sem kerülhetett megrendezésre).* Az úszós szakágban **Magyarország** továbbra is **vezeti a világranglistát**[10] és az édesvízi szakágak összevetésében a világ egyik legjobb horgásznemzete. **2021-ben Szolnokon és térségében sikeresen megrendeztük a XXV. U15, XXXIV. U20, XIII. U25 (Ifjúsági) Világbajnokságokat, Budapesten a XLVI. Casting Világbajnokságot és Bátonyterenye-Maconkán az I. Free Style Method Feeder Világbajnokságot** *(korábbi hazai rendezésű világesemények: XXIV. Női Világbajnokság, Szolnok, Alcsiszigeti-holt Tisza - 2017, XIX. Pontyfogó Világbajnokság, Kaposvár, Deseda tó - 2017; XXXVIII. Klubcsapat Világbajnokság, Szeged, Maty-éri víztározó - 2018). Megemlítendő, hogy az eddigi színvonalas hazai rendezéseknek is köszönhetően az Édesvízi Horgász Világszövetség (FIPSed) több világverseny megpályázott rendezési jogát 2022-re is hazánknak adta. Így mi rendezhetjük meg 2022.06.11-12. között a IV. Masters, XIV. Veterán és XXIII. Mozgássérült Horgász Világbajnokságokat Szegeden a Maty-éri evezőspályán, 2022.07.14-17. között az Ifjúsági Casting Világbajnokságot Budapesten a Farkashegyi repülőtéren, valamint – a sajnálatos háborús helyzet miatt Ukrajna helyett „beugróként" – 2022.09.21-24. között a XXII. Pontyfogó Világbajnokságot Kaposváron a Deseda tavon. Magyarország otthont ad a XXXIII. Rendőr Horgász Európa Bajnokságnak is Szegeden a Maty-éri evezőspályán, 2022.09.23-24-én.*

II.2. A MOHOSZ, mint kizárólagos szervezési joggal rendelkező országos sportági szakszövetség által **2021-ben már 25 országos bajnokság** került megrendezésre. Ebben az esztendőben a 157 versenynapon a 7 122 kiváltott versenyzői engedélyes sportoló közül 1 805 élversenyző *(2019: 1 211; 2020: 1 249)* vett részt. A területi szintű bajnokságokon, helyi egyesületi versenyeken ismét **tízezres nagyságrendű regisztrált versenyzői létszám** szerepelt. Az elmúlt két évben egyértelműen a legnagyobb siker, hogy – számos versenynaptár átrendezés után – az összes országos bajnokság és azok valamennyi fordulója megrendezésre került. Úgy ítéljük meg, hogy ezt nem sok országos sportági szakszövetség mondhatja el magáról. *A horgászsport fejlődését, annak dinamikáját jól jelzi, hogy 2022-ben újabb országos bajnoki rendszerek indultak el (Női Feeder OB, U20 Utánpótlás Feeder OB, U25 Pontyfogó OB, Free Style Rakósbotos OB), melyeket a hazai és nemzetközi versenyzői igények hívtak életre, s a MOHOSZ a jövőben megkezdi a hivatalos Területi Bajnokságok közvetlen támogatását is.*

II.3. A 2021. évben az **Országos Versenypálya Minősítési és Fejlesztési Program** keretében 3 versenypálya került központi támogatással fejlesztésre. Az útépítési és partvédelmi, pályaépítési munkák eredményeként a Nagykunsági-főcsatorna Kenderes-Bánhalma melletti szakasza *(25,1 millió Ft)*, a Szolnok melletti Alcsiszigeti Holt-Tisza *(2. ütem, 25,9 millió Ft)* és a Bátonyterenye melletti Maconkai-víztározó *(25,6 millió Ft)* versenyterületei tartósan alkalmasak lettek a nemzetközi versenyek

[10] a CIPS által vezetett, az édesvízi szakágak 5 éves eredménysorára támaszkodó „gördülő" ranglista

minőségi megrendezésére. A kivitelezési költségek meghaladták a 92,6 millió Ft értéket, mely munkálatokhoz a horgászszövetség 76,6 millió Ft értékben nyújtott támogatást *(korábbi támogatások: Nagybajom, Ötös Hárs víztározó 1,5 millió Ft - 2019; Debrecen, Látóképi víztározó 7,1 millió Ft - 2020; Szolnok Alcsiszigeti Holt Tisza 1. ütem 19,1 millió Ft - 2020; Szeged, Maty-ér 3x5,6 millió Ft - 2019, 2020, 2021).* Külön siker, hogy Szolnokon és Bátonyterenye-Maconkán is végül hazai VB-győzelem koronázta meg az elvégzett munkákat.

A szakmai szervezettség és átláthatóság érdekében a jövőben kizárólag a MOHOSZ, a MOHOSZ tagszövetségei, a tagszövetségekhez tartozó horgászegyesületek, továbbá a „MOHOSZ hivatalos versenyszervezője" címmel rendelkezők[11] *lesznek majd jogosultak állami vizeken horgászversenyek rendezésére.*

Az éves sportcélú kifizetés megoszlása (élsport támogatás/versenypálya támogatás): 2019 - 142,9 millió Ft/7,1 millió Ft; 2020 - 78,2 millió Ft/31,8 millió Ft, 2021 - 200,7 millió Ft/82,1 millió Ft. A világversenyek és az országos bajnokságok, a szakszövetségi működés, valamint ***az élsport 400 millió forintot meghaladó közvetlen költsége*** *egyéni befizetésekből, átengedett bevételekből, jelentős vállalkozói és minisztériumi (EMMI, NVESZ) támogatásokból, továbbá jelentős (2019: 46 millió Ft; 2020: 32 millió Ft; 2021: 106,8 millió Ft) összegben a MOHOSZ költségvetéséből, döntően annak közfeladat-ellátási keretéből kerül finanszírozásra*[12]*. E jelentős forrásokból valóban hatékony és sikeres lett a nemzeti horgászsport, s nem maradnak el az eredmények sem. Az itt elért eredmények, teljesítmények méltóak a tradicionális magyar „sportnemzeti" értékekhez és a hozzájuk szükséges teljesítmények sem kisebbek a klasszikus sikersportágaknál megkövetelteknél.*

III. Halőri, halőrzési feladatellátás

III.1. A korábbi két beszerzési ütemet követve 2019-ben központi támogatással **újabb 22 halőri terepjáró** (Toyota Hilux) került beszerzésre, **bruttó 190 millió Ft** összegben, melyből a horgászszervezetek önrésze 63 millió Ft volt. 2020-ban 1 db, káresemény miatti visszapótlásra került sor. 2022. elején központi támogatással **16 db kisméretű halőri terepjárót** (Suzuki Jimny) szerzett be a MOHOSZ bruttó **134 millió Ft** összegben, melyből 67 millió Ft volt a horgászszervezetek önrésze.

Jelenleg a MOHOSZ Halőri Szolgálat egységes megjelenésű, arculatú gépjármű flottája 72 db-ot számlál, további 1 db visszapótlás alatt van.

III.2. A korábbi pályázati MOHOSZ támogatásokból 2019-ig összesen **63 csónakmotor és 39 csónaktest** került beszerzésre 141 millió Ft összegben, melyből a horgászszervezeti önrész 42 millió Ft volt. A horgászszövetség a 2020. évben a Fővárosi Horgászegyesületek Szövetségének 1 darab Linder hajótest és Suzuki motor megvásárlásához 4,9 millió Ft összegű támogatást biztosított. *A tervek szerint az újabb beszerzési ütemre 2023-ban kerül sor.*

III.3. A korábbi pályázati MOHOSZ támogatásokból 2019-ig **halőrzést támogató egyéb technikai eszköz** biztosítási célból 22 szonár, 42 digitális hőkamera és 39 éjjellátó, valamint 188 egyéb eszköz (vadkamera, távcső, fényképezőgép) került

[11] a rendszer kialakítása jelenleg folyamatban

[12] további adatok a Horgász Versenysport Évkönyv 2019., 2020 és 2021. című kiadványokban

beszerzésre 44 millió Ft összegben, melyből a horgászszervezeti önrész 14 millió Ft volt. *A tervek szerint az újabb beszerzési ütemre 2023-ban kerül sor.*

III.4. 2020. második felében átadásra került **41 db** terepen is jól használható **halőri robogó** és 18 db (a meglévő halőri terepjárókra kerülő) járműfelépítmény **bruttó 46 millió Ft** összegben, melyből az önrész 23 millió Ft volt. 2022. februárjában újabb **11 db halőri robogót** adott át a MOHOSZ bruttó **9,7 millió Ft** értékben, melyből 4,4 millió Ft volt az önrész.

III.5. A 2020. év végén pályázat került kiírásra központi, vissza nem térítendő támogatás biztosítására a HORINFO új alkalmazásával (halőri app) végzett **ellenőrzéshez szükséges mobiltelefonok** beszerzésére. A pályázat eredményeként a 2020. évben 37 tagszervezet 197 db mobiltelefont szerzett be, melyhez 24,3 millió Ft összegű támogatás került biztosításra. A 2021. évben további 9 tagszervezetnél 29 db mobiltelefon beszerzését támogattuk, összesen 3,4 millió Ft összegben.

III.6. 2021. januárjában zárult le a hivatásos **halőri egyenruhák** közbeszerzése, amely hároméves keretszerződés segítségével tervezi megoldani a döntően alkalmazásban álló és a következő két évben újonnan belépő hivatásos halőrök vízpartokon történő egységes személyi megjelenését, a munkatársak kényelmes munkavégzésének biztosítása mellett. A közbeszerzés eredményeként a halőrök 19 féle termékből álló, magas minőséget képviselő egyenruha szettet kaptak. A 2021-ben átadott nyári és a téli egyenruhák összértéke 151 millió Ft, melyhez a horgászszövetség 130 millió Ft (tagszövetségeknek 104 millió Ft, horgászegyesületeknek 26 millió Ft) támogatást biztosított, összesen 21 millió Ft horgászszervezeti önerő vállalása mellett (tagszövetségek 10 millió Ft, horgászegyesületek 11 millió Ft). A támogatással 59 szervezet (24 tagszövetség, 35 horgászegyesület) által foglalkoztatott 335 fő (252 fő tagszövetségi, 83 fő egyesületi) részére lett eddig az egységes halőri egyenruha biztosítva. A 2022. évben is folytatódik a halőrök egységes egyenruházattal történő ellátása, melynek keretében az újonnan belépő halőrök részére, valamint az egyes ruhatípusok kihordási idejének lejártával új ruházat biztosítására kerül sor.

*Az **egységes és korszerű, folyamatosan fejlődő halőri eszközpark** jelentősen segíti az őshonos halállomány és nem utolsósorban a jogkövető horgászok védelmét. Büszkék vagyunk az elért jelentős technikai fejlődésre!*

IV. A vízparti természeti környezet fenntartása

IV.1. 2019-ben első alkalommal 109 horgászszervezet 224 **nagyértékű fenntartási munkaeszköz** központosított beszerzésére kapott lehetőséget a vízpartok szebbé tétele, rendben tartása érdekében. A 2020. évi horgászidény kezdetétől 19 mulcsozó-gazvágó kistraktor, 10 gazvágó gép, 11 ágdaráló, 108 fűkasza, 45 láncfűrész és 31 magassági ágvágó szolgálja az egyesületeket és területi tagszövetségeket, valamint a speciális jogállású tagokat. Az eszközök összértéke bruttó 192 millió Ft, ebből a horgászszervezetek önrésze 69 millió Ft volt. A 2020. évi tervezés és előkészítés után a következő beszerzési kör megvalósítása már 2021-ben történt meg, szintén 3 éves keretszerződéses közbeszerzéssel. Ennek eredménye 105 horgászszervezet számára újabb 190 munkaeszköz (7 mulcsozó-gazvágó kistraktor, 6 gazvágó gép, 9 ágdaráló, 83 fűkasza, 43 láncfűrész és 42 magassági ágvágó). Az eszközök összértéke ezen alkalommal újabb bruttó 110 millió Ft, ebből a horgászszervezetek önrésze 45 millió Ft volt.

IV.2. 2020. második felében került átadásra **43 db**, a fenntartási gépek és a különféle anyagok szállítására egyaránt alkalmas **univerzális utánfutó** két változatban, **bruttó 17,5 millió Ft** összegben, melyből 8,8 millió Ft volt az önrész. 2022. első felében **11 db**, az előző beszerzéssel azonos típusú, két változatú **univerzális utánfutót** adott át a MOHOSZ **bruttó 7,3 millió Ft** összegben, az önrész 3.1 millió Ft volt.

*A 2021. év végére **a horgászok lehetőségeit, komfortérzetét javító vízparti környezet-fenntartási eszközpark** összesen 165 tagszervezetnél (20 tagszövetség, 145 horgászegyesület) 457 db-ot számlál, 319,5 millió Ft-os beszerzési értékkel. Ez a mennyiség számos helyen már jól látható, minőségi változásokat hozott a magyar vízpartokon.*

V. A vízminőség megőrzése és javítása

V.1. Szintén hiánypótló programként 97 horgászszervezet 255 **nagyértékű technikai eszköz** beszerzésére kapott lehetőséget**,** a vízminőség megőrzése és javítása érdekében. A központosított eljárás eredményeként 2020. tavaszától 148 levegőztető, 58 aggregátor és 49 szivattyú segíti a halgazdálkodók munkáját. Az eszközök összértéke bruttó 96 millió Ft, ebből a horgászszervezetek önrésze 29 millió Ft. A 2020. évi tervezés és előkészítés után a következő beszerzési kör megvalósítása már 2021-ben történt meg, szintén 3 éves keretszerződéses közbeszerzéssel. Ennek eredménye 73 horgászszervezet számára újabb 158 technikai eszköz (108 levegőztető, 24 aggregátor és 26 szivattyú). A 2. körös eszközök összértéke bruttó 69 millió Ft, ebből a horgászszervezetek önrésze 21 millió Ft volt.

*A 2021. év végére **a vízminőség-megőrzést támogató eszközpark** összesen 137 tagszervezetnél (17 tagszövetség, 120 horgászegyesület) 413 db-ot számlál, 165 millió Ft-os beszerzési értékkel. Ez a mennyiség számos vízterületen akár a halállomány megmentésének a kulcsa lehet a jelenben és a jövőben is.*

VI. Haltelepítések és állománypótlások, halegészségügyi kutatás, károkatona-gyérítés

VI.1. 2021-ben harmadik alkalommal, 4 különböző pályázati formában kiírt **haltelepítési pályázat** segítségével 138 horgászszervezet összesen 169 millió Ft támogatásban részesült *(2019: 82/94,8 millió Ft; 2020: 150/177,4 millió Ft)*. A pályázatok keretein belül **beszerzett 2 841 mázsa hal bruttó értéke 365 millió Ft** *(2019: 2665/239,5 millió Ft; 2020: 3194 mázsa/375,8 millió Ft)*, melyből a horgászszervezetek által fizetett önrész 205 millió Ft *(2019: 148 millió Ft; 2020:* 198 *millió Ft,)*. Ezen források nyújtanak fedezetet a havária (árvíz, vízminőség-romlás, vízhiány) okozta halpusztulások, halelúszások kárenyhítésére, valamint „A kecsege állománynövelő telepítése és a fogások monitorozása a foghatóvá tétel érdekében” jogcímen kiírt speciális támogatásra is. Ez utóbbi – 2021-ben új elemként kiírt és részben 2022. tavaszán megvalósuló – pályázat révén 12 dunai és tiszai halgazdálkodási hasznosító horgászszervezet (11 tagszervezet, 1 horgászegyesület) részesülhet összesen 6,5 millió Ft támogatásban 6,5 millió Ft önrész vállalásával.

VI.2. 2020. tavaszán az Agrárminisztérium (AM) a Magyar Akvakultúra és Halászati Szakmaközi Szervezet (MA-HAL) kezdeményezésére, az Agrárkamara támogatása

mellett az új típusú koronavírus okozta külpiaci és belföldi értékesítési nehézségek miatt **intervenciós felvásárlás** intézkedést határozott el, amely a haltermelőknél felhalmozódott három nyaras korosztályú ponty készleteit érintette. A felvásárlás tervezett támogatási keretösszege bruttó 800 millió Ft (megvalósítás: 805,2 millió Ft) volt. Az AM az intervenció szervezésével, végrehajtásával és ellenőrzésével a MOHOSZ Országos Horgászszervezeti Szolgáltató Központját bízta meg, amely közfeladat-ellátása keretében térítésmentesen látta el a feladatot. A 2020.04.23-05.11. között sikeresen megvalósított intervenciós haltelepítés **a magyar halgazdálkodás történetének eddigi legnagyobb logisztikai feladata** volt. A több tucat szakember közreműködésével megvalósított komplex program során végül 18 szállítási napon 27 haltermelő **1 177 tonna** halkészlete mintegy 80 szállító jármű igénybevételével, összesen 450 fuvarral és 453 telepítési helyen lett kihelyezve a kijelölt 324 horgászvízbe. *A sikeresen megvalósított program segítségével ezen vízterületeken eddig soha nem látott mennyiségű halállomány szolgálta és szolgálja a magyar horgászok szórakozását – egyben a hazai halfogyasztás élénkítését –, kapcsoltan a dinamikusan tovább bővülő szabadidős sporthorgászat, a világelső horgász versenysport, valamint a horgászturizmus újraindítását. A gyors és hatékony támogatás az ágazat 1 500 halászati és 2 500 halgazdálkodási munkahelyének megtartását is nagyban segítette.*

VI.3. 2020-ban új elemként a „halgazdálkodási és halvédelmi szaktanácsadás, kutatás, kutatás-fejlesztés támogatása" jogcím keretein belül megkötött egyedi támogatási szerződés a hazai horgásztavakban tavasszal előforduló nagyszámú, két- és háromnyaras **pontyok között bekövetkező elhullások kórtanának komplex vizsgálata** tárgyában került megkötésre, melyre a 2020. évi első részelszámolás alapján 5,7 millió forint, majd a második, záró elszámolás alapján további 13,7 millió forint, összesen 19,4 millió forint támogatás került kifizetésre.

VI.4. A hazai halállományt az emberi tevékenység mellett számos más élőlény veszélyezteti, természetes táplálékforrásként hasznosítva azt. Ha a törékeny ökológiai egyensúlyt nem megkérdőjelező ez a folyamat, akkor beavatkozásra nincs szükség. Ha viszont egy faj túlzott teret nyer egy másik, vagy mások rovására, akkor be kell avatkozni. Ilyen az évről-évre növekvő, ágazati szintű problémát okozó **nagy károkatona gyérítése**, 15 millió forint/év keretösszegben kiírt céltámogatás biztosítása mellett. A 2021. évben beérkezett pályázatok alapján – az egyre szigorúbb engedélyezési környezet okán is – megítélt 10 millió Ft támogatásból 85 ezer db lőszer került beszerzésre, majd a támogatást elnyert 7 tagszervezet és 5 haltermelő speciális jogállású tag által felhasználásra *(2019-ben 13,7 millió Ft/117 ezer db lőszer/8 tagszervezet és 12 speciális jogállású tag; 2020-ban 15 millió Ft/144 ezer db lőszer/10 tagszervezet, 3 horgászegyesület és 10 speciális jogállású tag).*

Magyarországon a horgászszervezetek 2020-ban *- ideértve a VI.2. pont szerinti intervenciót is -* ***5 189 tonna*** *(2019: 4 089 tonna, 2018: 3 861 tonna)* ***halat telepítettek, a horgászok pedig 5 666 tonna halat fognak ki*** *(2018: 4 736 tonna; 2019: 4 997 tonna)* ***és fogyasztanak el egészséges táplálékforrásként.*** *Érdekesség, hogy a ponty esetében 69 %-os részaránnyal 3 895 tonna (2019: 3 203 tonna/64 %) az összes fogás, ugyanakkor a telepítés 94 %-os részaránnyal 4 870 tonna (2019: 3 702 tonna/91 %), így a hazai vizek pontyállománya az egységesülő, szervezett halgazdálkodási tevékenység hatására továbbra is gyarapszik. A jelentősen megnövekedett horgászlétszám továbbra sem okozta a halelvitel arányos*

növekedését, mert az elmúlt években megerősödött a „fogd meg és ereszd el" szemlélet is. A MOHOSZ a sporthorgászat, mint jelentős társadalmi réteget érintő szabadidős tevékenység támogatása mellett elkötelezett a hazai halfogyasztás népszerűsítése mellett, melynek csak egyik, de nem döntő forrása a horgász halelvitel. Mivel a kihelyezések jelentős része növendék állomány, a természetes súlygyarapodást is figyelembe véve a teljes ökológiai egyenleg pozitív, melyet a természetes vizek oldaláról még tovább javít a kereskedelmi halászat megszüntetésével[13] *a rendszerben hagyott évi 3 000-4 000 tonna halmennyiség. Ezek a halak a vízben maradnak, kedvező körülmények között tovább szaporodnak. Ám messze nem ilyen szép a kép, ha hozzátesszük csak a károkatonák szintén 4 000 tonna/év mennyiségre számított magyarországi károkozását, ráadásul jellemzően értékes, illetve védett halakból álló összetételben.*

A 2021. évi telepítési és horgász fogási adatok az országos összesítése jelenleg még folyamatban van, az új éves adatsor közzététele júliusban várható.

VII. Ügyvitelfejlesztés és működésfinanszírozás, kommunikáció

VII.1. A központi ügyviteli rendszer új típusú működtetésének alapjaként 2019-ben megalakult az operatív érdekképviselet-érdekvédelem mellett a közfeladat-ellátásért, benne a belső pályázatok kiírásáért és a közbeszerzésekért is felelős **Országos Horgászszervezeti Szolgáltató Központ (OHSZK)**. E munka keretében fejeződött be a sportági szakszövetségi munkaszervezet kialakítása, továbbá létrejöttek azok az **elkülönített szövetségi pénzalapok**, melyek új dimenziókat nyitnak meg az átláthatóan működő és hatékonyan pályázó horgászszervezetek számára. Ide tartozik még az **országos horgászszervezeti informatikai program**, a HORINFO[14] fejlesztése és folyamatos üzemeltetése, ügyfélszolgálati támogatása és a horgászszervezeti alkalmazások (alapmodulokat érintően) ingyenes biztosítása is. 2021-ben is tovább folytatódott a szervezet és annak ügyvitelének kialakítása, az időközi jogszabályi változásoknak köszönhetően a 2021-től 23-ról 37-re növekedett számú, azonosított közfeladatok minőségi ellátásának igényével. A 2021. esztendő legnagyobb jelentőségű fejlesztése, hogy a HORINFO rendszerben bevezetésre került az online területi jegyértékesítés, mely igen jelentős továbblépést jelent a horgászat elektronizációja terén. Ezzel a lépéssel az eddig papíralapon kiadott területi jegyeket folyamatosan váltják fel az elektronikus jegyek, amelyek digitalizált formában is érvényesek, illetve bemutathatók az ellenőrző szerveknek. A halőrök segítségére áll egy telefonos applikáció is, mellyel teljeskörűen tudják ellenőrizni a horgászok horgászati jogosultságát. Az országos online jegyrendszer segítségével jelenleg már 234 halgazdálkodó 3 476 féle területi jegytípusa (MOHOSZ/96, 21 tagszövetség/1 032, 2 speciális jogállású tag/73, 125 tagegyesület/2 275) érhető el a nap 24 órájában. 2022. május 31-ig a rendszerben 307 229 területi jegyet váltottak ki.

VII.2. A **területi ügyviteli infrastruktúra kialakítása, fejlesztése** keretében a MOHOSZ támogatást biztosít a tagszövetségek elhelyezését szolgáló ingatlanok vásárlásához és fejlesztéséhez. A Horgász Egyesületek Csongrád Megyei Szövetsége 50 millió Ft (2020-ban 20 millió Ft, 2021-ben 30 millió Ft) összegű visszatérítendő támogatást kapott ügyviteli szolgáltatási funkciójú horgászszervezeti

[13] 2016-tól Magyarországon a kereskedelmi halászat nem lehetséges, ugyanakkor az idegenhonos invazív fajokra (lsd. törpeharcsa, busa, ezüstkárász) irányuló ökológiai, szelektív halászat koordinációja a MOHOSZ egyik közfeladata

[14] HORINFO: Egységes Horgász és Horgászszervezeti Informatikai Szolgáltató és Támogató Program

ingatlan (új tagszövetségi székhely) megvásárlásához, valamint a 2020. évben a Sporthorgász Egyesületek Vas Megyei Szövetségének vaskeresztesi székházának energetikai felújítása is támogatásra került kiegészítő jelleggel, 7,5 millió Ft-tal. A 2022. évben a MOHOSZ a Bakony-Balaton Horgász Szövetség irodaházának fejlesztését támogatja, 5 millió Ft vissza nem térítendő támogatással.

VII.3. A **horgász regisztráció és a Magyar Horgászkártya** kiadása feladataihoz, a HORINFO területi működésének biztosításához a MOHOSZ 100 %-os tulajdonában lévő, hivatalos közfeladat-ellátási közreműködő Horgászjegy Kft.-n keresztül 73, kiemelt regisztrációs és értékesítési pontként is működő horgászszervezet részére összesen **235 irodai ügyviteli eszköz**, benne 96 operációs rendszerrel felszerelt laptop, 85 irodai scanner és színes nyomtató, valamint 54 mobilnet stick és előfizetés lett beszerezve. Az ügyvitel humánerőforrás-támogatására 2019-ben normatív módon 91,5 millió, 2020-ban 16,0 millió Ft került kifizetésre, 2021-ben 14,2 millió forint kerül kifizetésre. A nyilvántartott, horgászkártyával rendelkező horgászok a Magyar Horgászkártya kiváltásával a **MOHOSZ által biztosított balesetbiztosítás** biztosítottjává is válik, mely a balesetbiztosítási szerződésben rögzített feltételek megléte esetén a nap 24 órájában nyújt fedezetet a horgászat során bekövetkezett balesetekre. A 2021. évben több mint 633 ezer horgászkártyával rendelkező horgász balesetbiztosítására 49.531 eFt-ot (2019: 33.000 eFt, 2020: 30.753 eFt) összegű biztosítási összeget fizetettünk ki. 2022. január 1-jétől – változatlan biztosítási káreseménypaletta és térítési díjakkal – új biztosítási szerződést kötöttünk, melynek eredményeképpen 23.850 eFt kifizetett összeggel továbbra is biztosítjuk valamennyi Magyar Horgászkártyával rendelkező horgász balesetbiztosítását.

VII.4. Az ügyviteli és logisztikai feladatok támogatását jól szolgálja a 2020. év nyarán a (jellemzően) a tagszövetségeknek átadott 15 db **összkerék-meghajtású személygépjármű** (Suzuki Vitara), amely hibrid technológiának köszönhetően előremutató, környezettudatos választásnak is minősíthető. **Ezen eszközök összértéke bruttó 101,5 millió Ft**, ebből a horgászszervezetek önrésze 51 millió Ft volt. 2022. elején további **5 db**, az előző beszerzéssel megegyező típusú (Suzuki Vitara), hibrid technológiával rendelkező **összkerék-meghajtású személygépjármű** került átadásra, bruttó **37 millió Ft** értékben, 15 millió Ft önerő mellett.

VII.5. A MOHOSZ a szervezeti rendszeréhez tartozó alacsony (5 millió Ft/év alatti) árbevételű horgászegyesületeknek közvetett támogatásként pályázatkészítési segítséget nyújtott a **Nemzeti Együttműködési Alap** (NEA) Kollégiumai által kiírt „Helyi és területi hatókörű civil szervezetek egyszerűsített támogatása 2020." elnevezésű pályázathoz. A **központosított pályázatkészítés** keretében 67 horgászegyesület nyújtotta be a pályázatát a Bethlen Gábor Alapkezelő Zrt. on-line rendszerén keresztül. A benyújtott összes érvényes pályázat az elnyerhető maximális 200 eFt/pályázat támogatásban részesült, így összességében **13,4 millió Ft külső pályázati pénzügyi forrás** került a horgászegyesületekhez. A feladat sikere érdekében az ügyviteli támogatáson túl a pályázóknak 25 eFt+ÁFA pályázatírói és management támogatást is biztosított a horgászszövetség. A 2021. évben is lehetőség nyílt a Nemzeti Együttműködési Alap „Helyi és területi hatókörű civil szervezetek egyszerűsített támogatása 2022." című pályázati keretében támogatást kezdeményezni. A pályázat keretében 2021. december 10-ig 95 horgászszervezeti pályázó esetében készült el és került beadásra a pályázati anyag, amely 2022. május 31-ig 57 elkészített pályázattal összesen 152-re növekedett.

VII.6. A **Magyar Falu Program** Falusi Civil Alap keretében 2020. évben meghirdetett „Civil közösségi tevékenységek és feltételeinek támogatása" című alprogram pályázatírásához szintén támogatást biztosított a horgászszövetség. Pályázatot nyújthatott be – egyéb feltételek teljesítése mellett – az a horgászszervezet, melynek működése olyan magyarországi településen van, ahol a 2020. január 1-jén nyilvántartott lakosság száma 5000 fő vagy az alatti. Ezen pályázatra 14 horgászszervezet jelentkezett be összesen 41,5 millió Ft összegű támogatásra, melyek megírásához és management feladataihoz a MOHOSZ az eszközbeszerzési pályázatoknál 50 eFt+ÁFA, az ingatlanfejlesztési pályázatoknál 100 eFt+ÁFA összeggel járult hozzá. A benyújtott 14 db pályázatból 4 részesült támogatásban, összesen 14,0 millió Ft összegben. A 2021. évben ismét kiírásra került a „civil közösségi tevékenységek és feltételeinek támogatása" pályázat, melynek feltételei azonosak voltak az előző évre kiírt pályázattal. A 2021. évben a horgászszövetség már 42 horgászszervezet 142,2 millió Ft összértékű pályázatának elkészítéséhez nyújtott – a korábbi körrel azonos feltétellel – támogatást. A benyújtott pályázatok elbírálása után 25 szervezet részesült támogatásban (10 ingatlanfejlesztés, 13 eszközbeszerzés, 1 gépjárműbeszerzés, 1 programszervezés), összesen 89,9 millió Ft összegben. A „Magyar Falu Program Falusi Civil Alap 2022. év elején új felhívást tett közzé „civil közösségi tevékenységek és feltételeinek támogatása (2022.) címmel. A MOHOSZ továbbra is vállalta a pályázóknak a pályázatírói és management feladatok támogatását, az előző évekhez hasonlóan. A pályázat keretében összesen 48 db pályázat sikeresen benyújtásra került, (4 ingatlanfejlesztés, 32 eszközbeszerzés, 7 gépjárműbeszerzés, 5 programszervezés) melyből 10 db nyertes pályázó lett kihirdetve, akik összesen 19,8 millió Ft támogatás nyertek el.

VII.7. A **Városi Civil Alap** keretében a 2021. évben új program indult az 5000 fő lakosságszám feletti településeken működő civil szervezetek számára. Támogatást ingatlan beruházásra, felújításra, gépjármű-beszerzésre, eszközbeszerzésre, programszervezésre és kommunikációs tevékenységre lehetett kérni. Ezen ágon 62 horgászszervezet összesen 343,2 millió Ft összegű támogatásra pályázott. A pályázatok megírását és management feladatait a MOHOSZ a Magyar Falu Programmal megegyező feltételekkel szintén támogatta. A benyújtott és formailag érvényes, szakmailag megalapozott pályázatokból sajnos csak 3 szervezet részesült támogatásban (2 ingatlanfejlesztés, 1 eszközbeszerzés), összesen 20 millió Ft összegben. A „Városi Civil Alap 2022. év elején, a Magyar Falu Programmal egyidőben újabb felhívást tett közzé a „civil közösségi tevékenységek és feltételeinek támogatása (2022. év)" címen. A MOHOSZ az előző évek sikereinek alapján azonos feltételek mellett támogatta a pályázatírói és management feladatokat. A Városi Civil Alap pályázat keretében 7 db pályázat (3 ingatlanfejlesztés, 4 eszközbeszerzés) került benyújtásra, melyből 4 db nyertes összesen 12,8 millió Ft összegű támogatást kapott.

VII.8. A 2022. évre érvényes **egységes állami horgászokmányok** a korábbi sikeres közbeszerzés alapján 2021. december 1-ig az összes tagszövetséghez leszállításra kerültek, mely által az évindítás sikeréhez vezető úton a MOHOSZ egy nagyon fontos lépést tett meg. A közfeladat-ellátás keretében lebonyolított **állami horgászjegy értékesítés** ügyviteli folyamatának normatív támogatására a területi koordinátor szervezetként is működő 25 tagszövetség és horgászegyesületeik, továbbá azok egyéb aktív értékesítési pontjai[15] (2021. végén már 1371 helyen működtek) részére a

[15] aktív értékesítési pont: a HORINFO programon keresztül állami okmánykiadást lebonyolító horgászszervezet, egyéb gazdasági társaság

szabályosan értékesített horgászokmányok díjainak 10%-a kerül kifizetésre. Ezen célra a 2019. évben 86,1 millió Ft, a 2020. évben – köszönhetően a jegyár-emeléssel arányos támogatási normatíva emelésnek is – 136,2 millió Ft, 2021. évben 135,2 millió Ft került kifizetésre.

VII.9. Az **állami horgászvizsgáztatás** feladatait szintén a MOHOSZ látja el a szerződött tagszövetségein keresztül. Jelentős eredmény, hogy 2019-től a vizsga a horgászok számára térítésmentes. A 2021. évtől kezdődően a vizsgára jelentkezés teljeskörűen online módon – beleértve az előzetes online próbavizsga, illetve a gyakorlás lehetőségét is – a HORINFO rendszerben történik és a horgászvizsgáztatás továbbra is helyszíni jelenléttel, de már elektronikus úton kerül lebonyolításra. A technikai feltételek megteremtése érdekében a vizsgáztató szervezetek 2020. végéig 37,6 millió Ft értékben **255 db tablet** beszerzéséhez összesen 36,9 millió Ft támogatást kaptak. A program 2021-ben folytatódott, idén 11 horgászszervezet **újabb 101 db tablet** beszerzése került támogatásra 4,5 millió Ft összegben. A vizsgabizottságok 2021. évben 20 670 *(2019: 23 034; 2020: 33 063*), 2022. március 31-ig 6 490 horgász-jelöltet vizsgáztattak le sikeresen, ezért a horgászszervezetek számára 1 500 Ft/fő költségtérítésként 2021. évben összesen 31,4 millió Ft *(2019: 34,5 millió Ft; 2020: 49,6 millió Ft)* 2022. március 31-ig 9,8 millió Ft került kifizetésre.

VII.10. A közfeladat-ellátásért felelős OHSZK és az országos sportági szakszövetség hivatalos közlönyeként is működő 100-116 oldalon megjelenő, jelenleg közel 5 000 előfizetővel rendelkező **Magyar Horgász magazin** (MAHOR) Magyarország legnagyobb példányszámban (mintegy 25 000 nyomtatott példány) nyomtatott horgász szaklapja. A MAHOR Szerkesztősége működteti a horgászszövetség hivatalos weboldalát (nyito.mohosz.hu), vezeti a horgászsport hivatalos ranglistáját (ranglista.mohosz.hu), a hivatalos Magyar Rekordlistát (rekordlista.mohosz.hu) és aktívan, napi rendszerességgel megjelenik a közösségi média egyéb felületein, például Facebook posztokkal, podcastekkel, de a Twitter, Instagram oldalainkon és Youtube csatornánkon is.

Az ügyvitelfejlesztés és működésfinanszírozás, a kommunikáció az a terület, ahol folyamatos fejlesztésre van szükség a horgászok minőségi kiszolgálása érdekében, ezért is még bőven van teendő a jövőben is!

VIII. Horgászturisztikai fejlesztések, a horgászvizek megvásárlásának támogatása

VIII.1. A **horgászturizmus**[16], azon belül a balatoni horgászturizmus csónakos támogatású változatának pilot jellegű kialakítása érdekében a 2019. évben a Balatoni Halgazdálkodási Nonprofit Zrt. a Keszthelyen agrárminisztériumi támogatással épített horgász-apartmanházas bázisa továbbfejlesztéseként 96 millió Ft támogatással megvalósíthatta a helyi **horgászkikötő** teljes rekonstrukcióját és korszerűsítését. A 2020. évben a MOHOSZ tovább támogatta a térség horgászturisztikai fejlődését, így 4,2 millió Ft-tal (70 %-os támogatási intenzitás) járult hozzá a Balatonfüredi Horgászegyesület klubházának kialakítási munkálataihoz, berendezéséhez. 2021-ben a MOHOSZ a Horgász Egyesületek Fejér Megyei Szövetségnek részére biztosított 5

[16] lsd. Nemzeti Halgazdálkodási és Horgászati Stratégiáról és az Országos Hálózati Programról szóló 1526/2016. (IX.29.) sz. Korm. határozat

millió Ft vissza nem térítendő támogatást a fehérvárcsurgói kikötő infrastrukturális fejlesztésére.

VIII.2. Kitűzött horgászszövetségi cél a **horgászvizek megvásárlásának támogatása** is. A program első eredményeként a MOHOSZ 3 éves futamidejű, kamatmentes visszatérítendő támogatás nyújtott a Sporthorgász Egyesületek Vas Megyei Szövetsége részére a Rábasömjéni bányató megvásárlásához, összesen 10 millió Ft értékben. 2022. évben ugyanezen konstrukcióval a Horgász Egyesületek Fejér Megyei Szövetsége részére biztosítottunk támogatást 50 millió Ft összegben a Hajnal tó megvásárlásához, valamint az Erdőkémia Horgászegyesület által megvásárolni kívánt Tolmácsi-tó megvásárlásához biztosítunk 20 millió Ft összegű visszatérítendő támogatást az egyesület részére, valamint ugyanezen vízterületre vonatkozóan további 20 millió Ft összegű beruházással a MOHOSZ is résztulajdont szerez ezen vízterületen.

VIII.3. Egy újabb mintaprojekt megvalósításának szándékával 2020. nyarán a MOHOSZ kérelmezte a Döröskei-tó vagyonkezelési jogának átvételét, egyben a hozzá kapcsolódó területek tulajdoni jogának megszerzését. Az elsődleges cél horgászturisztikai beruházások későbbi megvalósítása, fejlesztése, mely a térségi összefogásnak köszönhetően a MOHOSZ Országos Horgászati Hálózati Program keretében tervezett **komplex horgászati szolgáltatási és horgászturisztikai fejlesztési pontok** megvalósításának egyik első színhelye lehet. A MOHOSZ kérelmét a Birtokpolitikai Tanács határozatával jóváhagyta, a vagyonkezelési szerződés megkötésre került, a támogatási szerződés átcedálása megtörtént az Agrárminisztérium Vidékfejlesztési Programok Végrehajtásáért Felelős Helyettes Államtitkársága által, a megvalósuló építési beruházás közbeszerzési eljárása kiírásra került.

*Talán **a horgászturizmus fejlesztése az a felület, ahol a legnagyobb a lemaradás, mivel a korábbi évtizedekben leromlott horgász infrastruktúra elengedhetetlenül szükséges, átfogó és hálózatszerű felújításához, fejlesztéséhez eddig még nem lett biztosítva programszerű központi forrás.** Ezen átfogó, az alapszolgáltatásokat, a szolgáltatási minőséget, a belföldi és nemzetközi vendégforgalmat egyaránt érintő feladat finanszírozására a horgászszövetség közfeladati forrásaiból, illetve saját bevételeiből – azok leterheltsége miatt – reálisan nem lehet esélyes. A MOHOSZ az elmúlt közel 8 évben fő feladataként egy atipikus, ám az átláthatóságra, a hatékonyságra, a szinergiákra és együttműködésekre alapuló komplex, közfeladat-ellátásra is képes szervezeti és szervezetirányítási rendszer kialakítását, egyben az ágazat jelentős átalakítását és létszámfejlesztését végezte el, több – közte nemzetgazdasági – megközelítéssel is egyértelműen sikeres megvalósítással. E fejlődést, annak további dinamizációját nagyban segítheti a Kormány által az 1564/2016. (IX.29.) sz. Korm. határozattal elfogadott Nemzeti Halgazdálkodási és Horgászati Stratégiához kapcsolt Országos Horgászati Hálózati Program végrehajtása, sikeres kormányzati intézkedésként a fejlesztési források ütemezése és azok gyakorlati biztosítása.*

IX. Élőhely-fejlesztés és rehabilitáció

IX.1.: A MOHOSZ a 2019. évben sikeresen pályázott Európai Unió Tengerügyi és Halászati Alap (ETHA) társfinanszírozás keretében „A nyilvántartott halgazdálkodási

vízterületek rehabilitációja, beleértve az ívási helyek fejlesztését és a vándorló halfajok vándorlási útvonalainak biztosítását" című, Magyar Halgazdálkodási Operatív Program MAHOP-1.2-2017 kódszámú pályázatára, összesen **11, állami tulajdonú halgazdálkodási vízterületen megvalósuló élőhely-fejlesztési projekt** végrehajtására. A Balatonon, a Közép-Tisza-vidéken és a Rába-Marcal hullámterében 2020-ban befejeződött, illetve befejeződő projektek összköltsége 648 millió forint, melynek 50 %-át az önrészként a horgászszövetség és kisebb részben a konzorciumi tag horgászszervezet finanszírozta. Az említett 10 projektből 9 megvalósult, 286 millió Ft értékben a lehívás is megtörtént. A megvalósítást az EUTAF is ellenőrizte és rendben találta. A Rába-Marcal beruházás 2021. decemberében befejeződött. Az eredeti támogatási szerződésben 45,2 millió Ft költséghez 22,6 millió Ft támogatás kerül biztosításra. Mivel a támogatói okirat aláírása a támogató részéről közel 1,5 év elhúzódással történt, az építőiparban bekövetkezett árrobbanás hatására a beruházás kivitelezési költségei jelentősen megemelkedtek, így a vállalt 22,6 millió Ft-os önerő helyett 33,1 millió Ft biztosítására van szükség (MOHOSZ 20,6 millió Ft, Sporthorgász Egyesületek Győr-Moson-Sopron megyei Szövetsége 12,5 millió Ft). Új projekt és egyedi elem, hogy a horgászturisztikai fejezetnél is nevesített Döröskei-tó vagyonkezelési jogának átvételét követően a korábbi vagyonkezelő, **az Őrségi Nemzeti Park Igazgatósága által elnyert MAHOP pályázati forrást a MOHOSZ átvette**. Reményeink szerint a Döröske-projekt lesz az első, ahol a MOHOSZ már az EU által is elismert 100 %-os támogatási intenzitás lehetősége mellett tudja megvalósítani a vízterület rehabilitációját. A támogatói okirat átcedálása 2021. decemberében megvalósult, így biztosítva a támogatói okiratban foglalt „Élőhely-fejlesztés és rehabilitáció" munkálatainak mielőbbi megkezdését, melyre a tervek szerint 75,5 millió Ft támogatási összeg fog rendelkezésre állni.

IX.2.: A horgászszövetség a MAHOP "A **környezetvédelmi szolgáltatásokat biztosító akvakultúra fejlesztésének előmozdítása**" című felhívására, a 2018-2022. évek közötti 5 éves ciklusra benyújtott támogatási kérelmét az irányító hatóság összesen 34,5 millió Ft összegben, 100 %-os intenzitással támogatásra érdemesnek ítélte meg. A MOHOSZ Kajászói Tógazdasága (53,5 ha terület) és további kettő, közvetlen horgászati célú haltermelést szolgáló víztározó (összesen 372 ha) esetében került, illetve kerül sor az előírt feladatok megvalósítására. A támogatások 2019. decemberében beérkeztek, 2021-ben már a támogatási ciklus 4. éve került zárásra.

Megjegyzendő, hogy Magyarországon a MOHOSZ az egyetlen szervezet, amely állami tulajdonú vízterületen az állami tulajdonú halállomány érdekében ilyen mértékű önrésszel valósított meg non profit fejlesztési feladatokat. A jövő szempontjából kiemelten pozitív, előremutató fejlemény, hogy az EU hivatalos állásfoglalása alapján, ***a horgászszövetség közfeladat-ellátó közjogi státusza elismerésével a jövőben már lehetséges az EU pályázatoknál a 100 %-os támogatási intenzitás*** *biztosítása és a MOHOSZ számára kiemelt halgazdálkodási vagy horgászturisztikai érdekből a* ***vagyonkezelői jog***[17] *biztosítása is.*

X. Egyéb támogatott tevékenységek

X.1. **Kiemelt rendezvények**: A horgászszövetség támogatja azokat az eseményeket, ahol **a horgászat, a horgász versenysport, a halgazdálkodás,** vagy éppen **a halas**

[17] lsd. a halgazdálkodásról és a hal védelméről szóló 2013. évi CII. tv. 63. § (5) d) pont

gasztronómia bemutatása, társadalmi elismerése vagy elismertetése kerül fókuszba. A 2019. évben ilyen kiemelt rendezvények voltak a XXVI. Fegyver, Horgászat, Vadászat Nemzetközi Kiállítás, a VI. Nemzeti Horgászsport Gála és Támogatói Bankett, az V. Halak Napja Központi Rendezvény és Ágazati Konferencia, a Horgászat Nagyköveteinek VII. Találkozója és Horgászversenye. A 2020. évre tervezett kiemelt rendezvényeink támogatását jelentősen felülírta a koronavírus okozta világjárvány, így a korlátozások okán csak néhány rendezvényt lehetett támogatni összesen 13, 3 millió Ft összeggel (XXVII. Fegyver, Horgászat, Vadászat Nemzetközi Kiállítás, a VII. Nemzeti Horgászsport Gála és Támogatói Bankett). 2021-ben újra megrendezésre került a Horgászat Nagyköveteinek (VIII.) Találkozója és Horgászversenye (7,9 millió Ft), valamint első alkalommal – a krónikus vízhiány szomorú apropója okán is – Velencei-tavi Horgászfórum (0,7 millió Ft). A MOHOSZ méltó és sikeres módon képviseltette magát az „Egy a természettel" Vadászati és Természeti Világkiállításon, melynek keretén belül került megrendezésre a VIII. Nemzeti Horgászsport Gála és „A jövő kihívásai a horgászat és a haltermelés területén" című szakmai konferencia, mely rendezvényekre összesen 7,5 millió Ft (6,0 millió Ft/1,5 millió Ft) került biztosításra.

X.2. **Területi rendezvények**: A horgászszövetség területi szinten is támogatja azokat az eseményeket, ahol népszerűsíteni lehet a horgászatot, a halgazdálkodást, vagy a halas gasztronómia bemutatását, társadalmi elismerését vagy elismertetését. A 2019. évben támogatásra került a LXV. Országos Halfőző Verseny, a Bajai Halfőző Fesztivál, a Pinka-völgyi Halas Napok, a Balatoni Horgászok Napja, valamint a Tiszai Hal Napja. Ezen kiemelt rendezvények Balatonkenesétől Vaskeresztesig jól szolgálták az ágazat meg- és elismerését és ennek érdekében 11,5 millió Ft került kifizetésre. A 2020. évben a pandémia következtében csak a Révfülöpi Halfőző Verseny került megrendezésre (0,9 millió Ft támogatás). A 2021. évben a Pinka-völgyi Halas Napokat, a Balatoni Horgászok Napját, a Tiszai Hal Napját, a Komárom-Esztergom Megyei Horgászok Napját, valamint az Alsóörsi Halnap rendezvényét támogatta a horgászszövetség, összesen 3,1 millió összeggel.

A 2023. évtől a területi rendezvények támogatására tervezetten egységes pályázat kerül kiírásra. A MOHOSZ célja, hogy a sporthorgászat, a horgászsport, a halas gasztronómia, a halászati hagyományőrzés, a „halas" ismeretterjesztés is kapja meg azt az elismerést, melyet súlyánál, társadalmi jelentőségénél fogva ki- és megérdemel.

Összegzés, stratégiai célok a 2021/2024. évi támogatási- és ciklusidőszakra

A MOHOSZ 2021. novemberi rendkívüli választmányi ülésén – számos más, nagy jelentőségű döntéssel együtt – egyhangúlag elfogadta a 2021-2024. évi ciklusidőszakra vonatkozó horgászszövetségi stratégiai célkitűzéseket, s a megújított stratégiával harmonizált horgászszövetségi támogatások 2021-2024. évi rendszerét is. A feladatok adottak, de a törvényes, átlátható és gazdaságos működés közben is mindig kiemelten fontos az elért eredmények megfelelő kommunikációja a horgászok, a horgászszervezetek, de a szakmai partnerek, a döntéshozók felé is egyaránt. Reményeink szerint a jelen tájékoztató e céloknak is megfelelve kellően átfogó, s több tekintetben talán új, meglepő információkat is tartalmazó áttekintést ad arról a szerteágazó munkáról, melyet a MOHOSZ, az OHSZK és a horgászszervezetek

végeznek a hazai vizek, a halak és kiemelten a magyar horgászok érdekében és védelmében.

A MOHOSZ az újabb jogszabályi változások keretében a 2019-től, illetve 2021-től két ütemben megkapott **37 közfeladat** tárgyában korábban egy egyedülálló lehetőséget kapott és vele egy tartós, komoly feladati felelősséget is. A közfeladat-ellátás és a központi szervezet finanszírozásán túl **az itt bemutatott 3,5 milliárd Ft értéket meghaladó pályázati-, illetve normatív alapú horgászszervezeti támogatás** túlzás nélkül új távlatokat nyitott és nyithat meg minden olyan horgászközösségnek, ahol van **aktív közösségi élet, szervezeti nyitottság és ügyviteli átláthatóság**, kapcsoltan **valódi teljesítmény, szolgáltatói szemlélet**. Az évi több százmillió forint közvetlen és közvetett MOHOSZ OHSZK támogatásból minden olyan horgászszervezet részesülhet a jövőben is, amely törvényesen és valóban átláthatóan működik, s teljesíti a jogszabályi előírásokat, illetve a MOHOSZ Választmánya által elfogadott határozatokat.

Továbbra is az a fő szervezetstratégiai cél, hogy **a tényleges horgász ügyviteli, horgászturisztikai forgalom és a kapcsolt szervezeti teljesítmény legyen a valós fokmérő**, a pályázható közfeladati források odaítélése pedig teljesítménykövető és ösztönző, valamint dinamikus és automatizált legyen. Úgy gondoljuk, hogy a világjárvány soha nem látott kihívásai között is bizonyító horgászszervezetek és az általuk nyújtott szolgáltatások társadalmilag nem „csak” jelentősek, hanem az egészségnyereséget is okozó személyi rekreáció, az egészséges halfogyasztás, a fejlődőképes hazai és nemzetközi horgászturizmus, a minőségi horgászsport érdekében jogosan, meg nem kérdőjelezhetően és így bátran támogatandók, fejlesztendők a jövőben is.

Dr. Szűcs Lajos
elnök

Dr. Dérer István
főigazgató

Csizmár Erika
igazgató

Budapest, 2022. május 31.

A MOHOSZ speciális jogállású tagszervezetei

Állapot: 2021. 12. 31.

	Tagfelvétel dátuma	Szervezet neve	Székhelye	Cégjegyzék száma (nyilvántartási szám)	Képviselője
1	2016.01.01	Balatoni Halgazdálkodási Nonprofit Zrt.	8600 Siófok, Horgony u. 1.	14-10-300265	Szári Zsolt vezérigazgató
2	2016.01.01	Czikkhalas Halastavai Kft.	7067 Varsád, Kossuth L. u. 1.	17-09-001561	Katics Máté cégvezető
3	2016.01.01	FISH-COOP Mezőgazdasági Termékértékesítő és Továbbképzés Szervező Kft.	5500 Gyomaendrőd, Áchim András u. 3/1. 4.	04-09-006429	Csoma Gábor ügyvezető igazgató
4	2016.01.01	Győri „Előre” Halászati Termelőszövetkezet	9062 Kisbajcs, Arany J. u. 22.	08-02-000990	Szilágyi Gábor igazgató elnök
5	2016.03.18	"TÓGAZDA" Halászati Zrt.	2440 Százhalombatta, Arany J. u. 7. fsz./2.	13-10-040720	Dr. Németh István elnök-vezérigazgató
6	2016.03.18	Bertalan és Társa Halászati Kft.	5081 Szajol, Petesziget 1.	16-09-007884	Bertalan József ügyvezető igazgató
7	2016.03.18	ÖKO 2000 Kft.	6221 Akasztó, Kígyóshíd tanya 1.	13-09-080045	Szabó József egyéni vállalkozó
8	2016.03.18	Szabolcsi Halászati Kft.	4400 Nyíregyháza, Csillag u. 16.	15-09-061667	Radóczi János ügyvezető igazgató
9	2016.03.18	Tisza-tavi Sporthorgász Halászati, Természetvédelmi és Környezetvédelmi Közhasznú Nonprofit Kft.	5350 Tiszafüred, 1442/50 hrsz.	16-09-011159	Hegedüs Gábor ügyvezető igazgató
10	2017.01.01	"BOCSKAI" Halászati Termelő és Szolgáltató Kft.	4200 Hajdúszoboszló, Isonzó u. 24. fsz. 1.	09-09-012723	Horváth Ferenc ügyvezető igazgató
11	2017.01.01	"DÉL-SZABOLCSI" Szolgáltató és Kereskedelmi Bt.	4463 Tiszanagyfalu, Kovács tanya 1.	15-06-092478	Kovács Miklós ügyvezető
12	2017.01.01	Aranyponty Halászati Zrt.	2440 Százhalombatta, Arany J. u. 7. fsz./1.	13-10-040685	Lévai Ferenc vezérigazgató
13	2017.01.01	Megafish Kft.	6500 Baja, Kölcsey Ferenc u. 14.	03-09-123360	Dr. Kovács-Bokor Dániel ügyvezető igazgató
14	2019.06.01	Magyar Akvakultúra és Halászati Szakmaközi Szervezet	1115 Budapest, Ballagi Mór u. 8. fsz./2	01-02-0016558	Dr. Németh István elnök
15	2019.06.01	Magyar Halgazdálkodási és Természetvédelmi Kereskedelmi és Szolgáltató Kft.	2457 Adony, Kereszt köz 1.	07-09-009205	Killer Gábor ügyvezető
16	2020.01.01	SZEGEDFISH Mezőgazdasági Termelő és Szolgáltató Kft.	6728 Szeged, Nádvágó út 2.	06-09-002252	Sztanó János ügyvezető igazgató
17	2020.08.18	„Biharugrai Halgazdaság” Kft.	5538 Biharugra, Halas u. 1	04-09-015048	Puskás Nándor ügyvezető igazgató

MOHOSZ "minősített beszállító" címet elnyert haltermelők és halkereskedők

Állapot: 2021. 12. 31.

	Érvényesség kezdete	Szervezet neve	Székhelye	Adószáma/ adóazonosítója:	Képviselője
1	2019.10.01	AGRO-AQUA Kft.	5500 Gyomaendrőd, Áchim A. u. 3/1.	10488913-2-04	Palov Pálné ügyvezető
2	2019.10.01	Bia-Tehag Kft.	2040 Budaörs, Széchenyi u. 29.	14760422-2-13	Dr. Daróczi Lajos ügyvezető
3	2019.10.01	Bognár Attila családi gazdálkodó	7252 Attala, Halászház Hrsz. 015/3	78980501-2-37	Bognár Attila
4	2019.10.01	Carp Product Kft.	7940 Szentlőrinc, Munkácsy Mihály út. 26.	25476169-2-02	Bíró Andrea Krisztina ügyvezető
5	2019.10.01	Dinnyési Halgazdaság Kft.	8095 Pákozd, külterület 0170/5	24279873-2-07	Szabó Krisztián ügyvezető
6	2019.10.01	Ditrói József családi gazdálkodó	2800 Tatabánya, Reguly A. tér 3. fsz. 3.	76963335-2-31	Ditrói József tulajdonos
7	2019.10.01	HAL-GAZDA Kft.	7014 Sáregres, Erkel Ferenc u. 27.	13710792-2-07	Lévai Péter ügyvezető igazgató
8	2019.10.01	Horgász Egyesületek Csongrád Megyei Szövetsége*	6721 Szeged, Bocskai u. 2.	19082208-2-06	Dr. Petrik Orbán elnök
9	2019.10.01	Király és Társai Halászati Kft.	6064 Tiszaug, Rákóczi út 77.	13658737-2-03	Király Zoltán ügyvezető
10	2019.10.01	Körösvidéki Horgász Egyesületek Szövetsége*	5600 Békéscsaba, Bajza u. 11.	19059181-1-04	Dr. Hunya Miklós elnök
11	2019.10.01	Közép-Tisza-Vidéki Horgász Egyesületek Szövetsége*	5000 Szolnok, Tabán 9.	19220457-2-16	Fialka György elnök
12	2019.10.01	Pitz András egyéni vállalkozó	8692 Szőlősgyörök, Malom u. 14.	51186515-2-34	Pitz András
13	2019.10.01	Szabó Wieslawa Józefa egyéni vállalkozó	2890 Tata, Baji út 35. I/11.	48744344-2-31	Szabó Wieslawa Józefa
14	2019.10.10	BODA FISH-CAR Kft.	5091 Tószeg, Levendula út 14.	26365990-2-16	Boda György ügyvezető
15	2019.10.10	Cseh Tamás családi gazdálkodó	7455 Somogygeszti, Malom dülő 1.	52440933-2-34	Cseh Tamás családi gazdálkodó
16	2019.10.10	Dél-borsodi Agrár Kft.	3444 Gelej, Vörösmarty út 19.	12759103-2-05	Kiss Ferenc ügyvezető igazgató
17	2019.10.10	Orosz Ágoston egyéni vállalkozó	2890 Tata, Gombkötő u. 5.	48755715-2-31	Orosz Ágoston
18	2019.10.10	Rideg & Rideg Fish Farm Kft.	6341 Homokmégy, Kossuth u. 142.	11378556-2-03	Rideg Árpád ügyvezető
19	2019.10.10	V-95 Általános Vállalkozási Kft.	1139 Budapest, Váci út 95.	10953954-2-41	Rábai József ügyvezető

	Érvényesség kezdete	Szervezet neve	Székhelye	Adószáma/ adóazonosítója:	Képviselője
21	2019.10.15	Molnár és Társai Haltermelő és Értékesítő Kft.	2344 Dömsöd, Hrsz. 0902/40.	10580228-2-13	Molnár Ferenc ügyvezető
22	2019.10.15	Ráckevei Dunaági Horgász Szövetség*	2300 Ráckeve, Kossuth L. u. 94.	19180564-2-13	Dr. Molnár Pál elnök
23	2019.10.15	SEBO Fish Kft.	5700 Gyula, Oláh György u. 20.	13209632-2-04	Jován Zoltánné ügyvezető
24	2019.10.15	Szarvas György őstermelő	5350 Tiszafüred, Kismuhi út 52.	79678942-1-36	Szarvas György őstermelő
25	2019.10.15	Tisza-Fish Kft.	5350 Tiszafüred, Piac tér 2.	11501574-2-16	Mészáros János ügyvezető
26	2019.10.15	Tóth István egyéni vállalkozó	8840 Csurgó, Híd u. 4.	51117771-2-34	Tóth István
27	2019.12.01	CÁPA-KER Kft.	2543 Süttő, Tavasz u. 1.	11850380-2-11	Trencsik Ferenc tulajdonos
28	2019.12.01	Darázsné Simon Edina egyéni vállalkozó	5453 Mezőhék, Földvári út Hrsz. 0362/5	78001992-2-36	Darázsné Simon Edina
29	2019.12.01	ÖT-TÓ rendszer Kft.	7768 Kistótfalu, Hrsz. 024/7	11677738-2-02	Hajdu Henriett ügyvezető igazgató
30	2019.12.01	Sil-Tok Kft.	5085 Rákóczifalva, Külterület 030/3	10592418-2-06	Kunyi Mónika ügyvezető igazgató
31	2019.12.01	Ujhelyi Roland őstermelő	6757 Szeged, Cötkény út 1.	54985203-1-26	Ujhelyi Roland
32	2020.02.01	Aranykárász Bt. (Dankó István őstermelő)	5540 Szarvas, Anna liget 8. (5540 Szarvas, Jókai u. 40/b.)	20853958-2-04	Dankó István
33	2020.02.01	Halfarkas Halászati Kft.	4031 Debrecen, Huba u. 32/b.	14833449-2-09	Czégé Tibor
34	2020.02.01	Nádor-Tó Halászati és Vadgazdálkodási Kft.	7000 Sárbogárd, Nagyhörcsökpuszta – Halásztanya Hrsz. 01129	11110354-2-07	Merkl László
35	2020.02.01	Négyesi Zoltán családi gazdálkodó	5232 Tiszabő, Négyesi Tanya 1.sz.	78056112-1-36	Négyesi Zoltán
36	2020.03.01	Jászkiséri Halas Haltermelő Szolgáltató Kft.	5137 Jászkisér, Ladányi út 43.	13168827-2-16	Borbély Gyula ügyvezető
37	2020.03.01	Kárókatona Halászati Kft.	5310 Kisújszállás, Győri u. 11.	13863546-2-16	Koda Attila
38	2020.04.01	AQUINT Hungária Kft.	2100 Gödöllő, Fácán sor 56.	10853445-2-13	Andrasics Sándor ügyvezető
39	2020.04.01	Bajor Imre egyéni vállalkozó	4069 Egyek, Deák Ferenc út 101.	47751464-2-29	Bajor Imre
40	2020.04.01	Bakos Zsolt egyéni vállalkozó	4080 Hajdúnánás, Polgári u. 75/a.	67183975-2-29	Bakos Zsolt

	Érvényesség kezdete	Szervezet neve	Székhelye	Adószáma/ adóazonosítója:	Képviselője
41	2020.04.01	COMPÓ-2018 Kft.	2890 Tata, Gombkötő u. 5.	26538639-2-11	Orosz Péter
42	2020.04.01	Dr. Farkas Béla egyéni vállalkozó	5300 Karcag, Püspökladányi út 9.	74056615-2-36	Dr. Farkas Béla
43	2020.04.01	HALÉRT Bt.	6500 Baja, Tanya I. kerület 0625/5	20473934-2-03	Dr. Kovács-Bokor Dániel
44	2020.04.01	Ludovics Trans Kft.	2890 Tata, Zsigmond u. 21.	14836136-2-11	Ludovics Attila ügyvezető
45	2020.04.01	Sellő Kft.	5440 Kunszentmárton, Angyal Dávid u. 6.	11029049-2-16	Szaszkó Antal
46	2020.04.01	Szabó Zoltán egyéni vállalkozó	2425 Nagykarácsony, Jókai u. 14.	66310042-2-27	Szabó Zoltán
47	2020.04.01	Szomor Dezső	2345 Apaj, Géptelep Hrsz. 42	73319304-2-33	Szomor Dezső
48	2020.04.01	Tiszasülyi Haltermelő és Kereskedelmi Kft. (Tiszahalker Kft.)	5061 Tiszasüly, Halászati központ	11263603-2-16	Kovács Zoltán
49	2020.04.01	Tóth & Tóth Kft.	5900 Orosháza, Honvéd u. 27.	11040684-2-04	Tóth B. Mihály
50	2020.08.01	Hortobágyi Halgazdaság Zrt.	4071 Hortobágy-Halastó, Hrsz. 02754/2	11153250-2-09	Simon Károly vezérigazgató
51	2020.08.01	Kenyeres Imre egyéni vállalkozó	6500 Baja, Szent Antal u. 87.	74457432-2-23	Kenyeres Imre
52	2020.08.01	Varga Farm Kft.	8123 Soponya, Kispuszta 3.	13533830-2-07	Varga István ügyvezető
53	2020.10.15	Béda-Duna Kft.	7700 Mohács, Rákóczi u. 8.	10481239-2-02	Gulyás Antal
54	2020.10.15	Csaba-Fish Kft.	4080 Hajdúnánás, Magyar u. 60.	26246532-2-09	Pálóczi Csaba
55	2020.10.15	Kevihal Kft.	5420 Túrkeve, Attila u. 3/a.	25977062-2-16	Sass-Szabó Ildikó
56	2020.10.15	Kicel Kft.	6647 Csanytelek, Baross G. u. 3.	11095945-2-06	Kovács Antal ügyvezető
57	2021.03.01	Kiss Éva/Posta János	2220 Vecsés, Budai Nagy Antal u. 88/b.	74154586-2-33	Posta János
58	2021.03.01	Körösvarázs Bt.	5540 Szarvas, VI. kk. 171.	20156172-2-04	Murmann László
59	2021.03.01	Munka Mezőgazdasági Kft.	4440 Tiszavasvári, Kabay János u. 9.	24782344-2-15	Rozgonyi Zoltán ügyvezető
60	2021.03.01	Pásztorné Nagy Ildikó	2870 Kisbér, Zrínyi u. 4/a.	48883951-1-31	Pásztorné Nagy Ildikó

* *A MOHOSZ tagszervezetei a saját horgászcélú haltermelésük révén szerepelnek a rendszerben:*
Horgász Egyesületek Csongrád Megyei Szövetsége és a Közép-Tisza-Vidéki Horgász Egyesületek Szövetsége: Ecsegfalvai Tógazdaság
Körösvidéki Horgász Egyesületek Szövetsége: Ecsegfalvai és Csökmői Tógazdaság

NYILVÁNTARTOTT HALGAZDÁLKODÁSI VÍZTERÜLETEK KIMUTATÁSA*

Állapot: 2021.12.31.

		db	%	ha	%
1.	**Összes halgazdálkodási vízterület[1]**	**2 221**	*100%*	**159 877**	*100%*
A MOHOSZ SZERVEZETI RENDSZERÉBE TARTOZÓ VÍZTERÜLETEK:		**1 268**	*57,09%*	**134 547**	***84,16%***
1.1.	**MOHOSZ haszonbérletben[2]**	**601**	*27,06%*	**56 611**	***35,41%***
1.1.1.	Horgászati hasznosítási célra alhaszonbérbe adva[3]	581	*26,16%*	53 004	*33,15%*
1.1.1.1.	*Duna-szakaszok összesen (Szigetközi hullámtéri ágrendszerrel)*	14	*0,63%*	21 392	*13,38%*
1.1.1.2.	*Tisza-szakaszok összesen (Tisza-tó nélkül)*	6	*0,27%*	9 199	*5,75%*
1.1.1.3.	*Körösök*	10	*0,45%*	1 254	*0,78%*
1.1.2.	Közvetlen (MOHOSZ) horgászati célú hasznosításban	**14**	*0,63%*	**2 721**	***1,70%***
1.1.2.1.	*Velencei-tó*	1	*0,05%*	2 283	*1,43%*
1.1.2.2.	*Egyéb vízterületek*	4	*0,18%*	75	*0,05%*
1.1.2.3.	*Együttműködési keretmegállapodás keretében hasznosítva*	3	*0,14%*	247	*0,15%*
1.1.2.4.	*Alhaszonbérleti szerződés előkészítése folyamatban*	6	*0,27%*	116	*0,07%*
1.1.3.	Kizárólagosan horgászcélú haltermelésre hasznosított vízterület	6	*0,27%*	887	*0,55%*
1.2.	**MOHOSZ társ-haszonbérletben[4]**	2	*0,09%*	19	*0,01%*
1.3.	**Speciális jogállású tag közvetlen horgászati célú hasznosításában**	3	*0,14%*	69 102	***43,22%***
1.3.1.	Balaton	1	*0,05%*	61 139	*38,24%*
1.3.2.	BHN Zrt. által hasznosított egyéb vízterület	1	*0,05%*	1 962	*1,23%*
1.3.3.	Tisza-tó	1	*0,05%*	6 000	*3,75%*
1.4.	**Horgászszervezet közvetlen hasznosításában**	**662**	*29,81%*	**8815**	***5,51%***
1.4.1.	*Tagszövetségi hasznosításban*	**60**	*2,70%*	**1 068**	***0,67%***
1.4.1.1.	Állami haszonbérlet (pályázattal)	16	*0,72%*	429	*0,27%*
1.4.1.2.	*Tulajdonosi haszonbérlet vagy alhaszonbérlet*	7	*0,32%*	43	*0,03%*
1.4.1.3.	*Önkormányzati haszonbérlet*	18	*0,81%*	240	*0,15%*
1.4.1.4.	*Egyéb, vegyes tulajdoni formák*	19	*0,86%*	356	*0,22%*
1.4.2.	*Horgászegyesületi hasznosításban*	**602**	*27,10%*	**7 747**	***4,85%***
1.4.2.1.	*Állami haszonbérlet (pályázattal)*	9	*0,41%*	95	*0,06%*
1.4.2.2.	*Tulajdonosi haszonbérlet vagy alhaszonbérlet*	237	*10,67%*	2 891	*1,81%*
1.4.2.3.	*Önkormányzati haszonbérlet*	265	*11,93%*	3 313	*2,07%*
1.4.2.4.	*Egyéb, vegyes tulajdoni formák*	91	*4,10%*	1 447	*0,91%*
NEM MOHOSZ SZERVEZETI RENDSZERBE TARTOZÓ VÍZTERÜLETEK					
1.5.	**Egyéb szervezet, személy közvetlen hasznosításában**	**832**	*37,46%*	**16 707**	***10,45%***
1.5.1.	Önkormányzat hasznosításában	52	*2,34%*	441	*0,28%*
1.5.2.	Nemzeti Park Igazgatóság vagy Magyar Állam hasznosításában	39	*1,76%*	7 469	*4,67%*
1.5.3.	Állami Zrt. hasznosításában	18	*0,81%*	117	*0,07%*
1.5.4.	Egyéb cég vagy magánszemély hasznosításában	579	*26,07%*	6 778	*4,24%*
1.5.5.	Nincs jogosult hasznosító	144	*6,48%*	1 901	*1,19%*
1.6.	**Különleges rendeltetésű vízterületek (Balaton nélkül)**	**121**	*5,45%*	**8 623**	***5,39%***
1.6.1.	Nemzeti Park Igazgatóság vagy Magyar Állam hasznosításában	20	*0,90%*	6 118	*3,83%*
1.6.2.	Állami Zrt. hasznosításában (Balaton nélkül)	8	*0,36%*	59	*0,04%*
1.6.3.	Egyéb cég vagy magánszemély hasznosításában	2	*0,09%*	43	*0,03%*
1.6.4.	Nincs jogosult hasznosító	91	*4,10%*	2 403	*1,50%*

* Az 1.1. és 1.2. szerinti adatok a haszonbérleti és alhaszonbérleti szerződések adataiból álló MOHOSZ adatbázis alapján, a további adatok az OHA adatbázis szerint kerültek összesítésre

[1] Önálló víztérkóddal rendelkező, nyilvántartott halgazdálkodási vízterület (OHA szerinti "aktív" nyilvántartási állapottal)

[2] AM-el kijelölés útján megkötött haszonbérleti szerződéssel, döntően állami-, vagy többségi állami tulajdonban

[3] Kizárólag MOHOSZ tagszövetség, vagy tagszövetségi tag horgászszervezet részére

[4] Horgászszervezettel közös hasznosítás, pályázat alapján kötött haszonbérleti szerződéssel

A MOHOSZ által 2017-2022. években kiírt pályázatok és támogatások összefoglaló kimutatása*

Elkülönített pénzalap, támogatási jogcím megnevezése	2017. év	2018. év	2019. év	2020. év	2021. év	2022. év
I. Horgász Utánpótlás-nevelési és Oktatási Program (HUNOP)						
Gyermeknapi horgászversenyek támogatása	HUNOP-I/1/2017.	HUNOP-II/1/2018.	HUNOP-III/1/2019.	HUNOP-IV/1/2020.	HUNOP-V/1/2021.	HUNOP-VI/1/2022.
Ifjúsági horgászviadal versenyek támogatása	HUNOP-I/2/2017.	HUNOP-II/2/2018.	HUNOP-III/2/2019.	HUNOP-IV/2/2020.	HUNOP-V/2/2021.	HUNOP-VI/2/2022.
Gyermek és ifjúsági horgásztáborok támogatása	HUNOP-I/3/2017.	HUNOP-II/3/2018.	HUNOP-III/3/2019.	HUNOP-IV/3/2020.	HUNOP-V/3/2021.	HUNOP-VI/3/2022.
Gyermek rajzpályázat	HUNOP-I/4/2017.	HUNOP-II/4/2018.	HUNOP-III/4/2019.	HUNOP-IV/4/2020.	HUNOP-V/4/2021.	HUNOP-VI/4/2022.
Iskolai sporthorgász szakkörök támogatása			HUNOP-III/5/2019.	HUNOP-IV/5/2020.		HUNOP-VI/5/2022.
Horgászati, halászati, halbemutatási kiállítóhelyek és szakkiállítások csoportos látogatásának utazási költségtámogatása				HUNOP-IV/6/2020.		HUNOP-VI/6/2022.
Horgásztanodák támogatása						HUNOP-VI/7/2022.
II. Halőri Eszközbeszerzési és Flottafenntartási Alap (HEFFA)						
Halőri terepjárók beszerzése (Toyota Hilux)	TE1/2017.	TE-II/2018.	HEFFA-III/6/2019.			HEFFA-V/1/2022.
Nyilvántartott halgazdálkodási vízterületek halászati őrzését segítő vízi közlekedési eszközök és tartozékaik beszerzése (csónak, csónakmotor)	TE2/2017.					
Halőrzést segítő, támogató eszközök és kiegészítőik beszerzése (szonár, hőkamera)	TE3/2017.		TE-III/2019.			
Szolgálati járművek, valamint tartozékaik beszerzése (járműfelépítmény, robogó)			HEFFA-III/7/2019.			HEFFA-V/2/2022.
Egyenruházat biztosítása és pótlása	TR1/2017.				HEFFA-IV/1/2021.	
III. Halgazdálkodást Támogató Eszközbeszerzési Alap (HETTA)						
Vízparti természeti környezet fenntartását támogató technikai eszközök beszerzése (mulcsozó kistraktor, mulcsozó gazvágó gép, ágaprító, fűkasza, magassági ágvágó, láncfűrész)			HETTA-I/1/2019.		HETTA-II/1/2021.	
Vízminőség javítását támogató technikai eszközök beszerzése (levegőztető, aggregátor, szivattyú)			HETTA-I/2/2019.		HETTA-II/2/2021.	
Szolgálati járművek, valamint tartozékaik beszerzése (utánfutó)			HETTA-I/3/2019.			HETTA-III/1/2022.
IV. Ügyviteltámogatási és Szolgáltatásfejlesztési Alap (ÜSZFA)						
Ügyviteli szolgálati járművek, valamint tartozékaik beszerzése (ügyvitelt támogató 4x4 személygépjármű)			ÜSZFA-I/1/2019.			ÜSZFA-III/1/2022.
Horgászvizsgáztatáshoz használható tablet és halőri ellenőrzéshez szükséges mobiltelefon				ÜSZFA-II/1/2020.	egyedi támogatás	
Központi informatikai rendszer deklarált moduljai térítésmentes használatának biztosítása a tagszervezetek részére közvetett támogatásként				egyedi, közvetett támogatás	egyedi, közvetett támogatás	egyedi, közvetett támogatás
Tagszervezetek pályázati lehetőségének bővítésére, pályázatíráshoz és pályázati management feladatokhoz nyújtott közvetett támogatás				egyedi, közvetett támogatás	egyedi, közvetett támogatás	egyedi, közvetett támogatás
V. Állománypótlási és Fejlesztési Célelőirányzat (ÁPFE)						
Halállományt veszélyeztető állat- és növényfajok gyérítésének támogatása			ÁPFE-I/1/2019.	ÁPFE-II/1/2020.	ÁPFE-III/1/2021.	ÁPFE-IV/1/2022
Intervenciós felvásárlás és telepítés támogatása			ÁPFE-I/2/2019.	ÁPFE-II/2/2020.		
Vis maior halpusztulás részleges kárenyhítése állománypótlással			ÁPFE-I/3/2019.	ÁPFE-II/3/2020.	ÁPFE-III/3/2021.	ÁPFE-IV/3/2022
Standard és preferált őshonos halfajok telepítésének, visszatelepítésének támogatása			ÁPFE-I/4/2019.	ÁPFE-II/4/2020.	ÁPFE-III/4/2021.	ÁPFE-IV/4/2022
Egyéb telepítési támogatás			ÁPFE-I/5/2019.	ÁPFE-II/5/2020.	ÁPFE-III/5/2021.	ÁPFE-IV/5/2022
Halgazdálkodási és halvédelmi, halegészségügyi szaktanácsadás, kutatás, kutatás-fejlesztés támogatása				ÁPFE-II/6/2020.		
A kecsege állománynövelő telepítése és a fogások monitorozása a foghatóvá tétel érdekében					ÁPFE-III/7/2021.	egyedi támogatás

Elkülönített pénzalap, támogatási jogcím megnevezése	2017. év	2018. év	2019. év	2020. év	2021. év	2022. év
VI. Kiemelt Rendezvények Célelőirányzata (KIRE)						
MOHOSZ szakkiállítási részvételek finanszírozása (FeHoVa, Horgászshow)	egyedi támogatás	egyedi támogatás	egyedi támogatás	egyedi támogatás	**	egyedi támogatás
MOHOSZ kiemelt rendezvények finanszírozása (Halak Napja Központi Rendezvény és Ágazati Konferencia, Magyar Horgászat Nagyköveteinek Találkozója és Horgászversenye, FEHOVA, Országos Halőri Szakmai Verseny és Találkozó, Velence-tavi idénynyitó, "Egy a természettel" Vadászati és Természeti Világkiállítás)			egyedi támogatás	**	egyedi támogatás	
Társszervezésű kiemelt rendezvények támogatása (Országos Halfőző Verseny, MA-HAL)			egyedi támogatás	**	**	
Regionális jelentőségű rendezvények támogatása (Dunai Hal Napja, Balatoni Hal Napja, Tiszai Hal Napja, stb.)			egyedi támogatás	egyedi támogatás	egyedi támogatás	egyedi támogatás

VII. Beruházási és Önrészbiztosítási Célelőirányzat (BÖBE)						
Kiemelt horgászsport versenypályák kialakításának, felújításának támogatása				egyedi támogatás	egyedi támogatás	
Horgászati, horgászturisztikai fejlesztések támogatása			egyedi támogatás	egyedi támogatás	egyedi támogatás	egyedi támogatás

* Az adott kiírt pályázatok realizációja több követő évet is érinthet.

** A SARS-CoV-2 világjárvány korlátozó intézkedései miatt a rendezvények megtartására nem került sor

A MOHOSZ stratégiai célkitűzései a 2021-2024. évi időszakra

[Kivonat, készült a V-15/2021. (XI.05.) sz. választmányi határozat[1] alapján]

1. A MOHOSZ a horgászok, ezt követően a horgászszervezetek, továbbá a horgászati célú halgazdálkodást, valamint a horgászati célú haltermelést folytató civil és gazdasági szervezetek országos érdekvédelmét és érdekképviseletét, valamint az országos sportági szakszövetségi feladatokat együttesen, komplex megközelítéssel, a transzparencia jegyében kívánja ellátni.

2. A MOHOSZ deklaráltan hárompólusú érdekvédelmi és érdekképviseleti szervezet, de e tevékenységét tekintve is elsődlegesen a horgászok, mint szolgáltatást igénybe vevők; az őket tömörítő horgászszervezetek, a horgásztatók, mint szolgáltatók (egyben vevők); valamint a horgászati célú haltermelés megerősítése érdekében több tekintetben a haltermelők (eladók) érdekében jár el, mely feladatellátás során célkitűzése, hogy az egymásnak sokszor ellentmondó igényeket, elvárásokat szinergiába, vagyis a közös célért való közös cselekvés és együttes működés lehetőségébe helyezze.

3. A MOHOSZ ellátott szerteágazó közfeladat-ellátása nem cél, hanem hatékony eszköz a stratégia és a feladatok sikeres megvalósítása, az ügyviteli szolgáltatások elektronizációja és a horgászszervezetek működésének egységesítése, hatékony gazdálkodásuk segítése, támogatása érdekében.

4. A közfeladat-ellátás érdekében a vagyonkezelési jog gyakorlásának lehetősége és felelőssége támogatott minden olyan vízterület, ingatlan, építmény, létesítmény esetében, ahol a horgászat és a horgásztatás, a horgászszervezet által biztosított horgászturisztikai szolgáltatások kizárólagosak vagy elsődlegesek a hasznosítás oldaláról.

5. A MOHOSZ kinyilvánítja, hogy a közfeladati források terhére megállapított szövetségi támogatásokból - elsődlegesen az egyszerűsített ügyvitelű, nyílt és átlátható horgászszövetségi pályázati rendszeren keresztül - csak az a horgászszervezet, valamint a MOHOSZ szervezetével stratégiai- vagy együttműködői partneri jogviszonyban, státuszban lévő egyéb szervezet vagy gazdasági társaság részesülhet, amely a megítélt támogatásokat kizárólag halgazdálkodási, horgászati célú haltermelési, valamint horgászturisztikai célokra fordítja, továbbá a választmányi döntésekkel meghatározott működési minimumfeltételeket, egyéb működési és támogatási feltételeket, előírásokat betartja, működése és tulajdonosi szerkezete átlátható, továbbá igazoltan köztartozás-mentes.

6. A MOHOSZ rögzíti, hogy a horgászszövetségi vállalások teljesítése érdekében a horgászszervezeteknek, különösen az alhaszonbérlői pozícióban lévő

[1] A határozatot a Választmány egyhangúan fogadta el, a kivonat a választmányi határozat belső ügyviteli elemeit nem tartalmazza

horgászszervezeteknek a választmányi döntésekkel meghatározott minimális működési és egyéb feltételeket, előírásokat be kell tartaniuk, ellenkező esetben a legsúlyosabb szankcióként a horgászszövetségi szervezeti rendszerbe való tartozásuk mellett az alhaszonbérlői (halgazdasági hasznosítói) státuszuk és az állami horgászjegyekre, egyéb horgászokmányokra vonatkozó forgalmazási lehetőségük is megszüntethető.

7. A MOHOSZ rögzíti, hogy a horgászszövetségi vállalások teljesítése érdekében a választmányi döntésekkel meghatározott minimális működési és egyéb feltételeken túl mérhető többletminőséget, elkülöníthető többletszolgáltatásokat nyújtó horgászszervezeteknek, különösen az alhaszonbérlői pozícióban lévő horgászszervezeteknek a választmányi döntésekkel meghatározott horgászszövetségi támogatási rendszer normatív elemein túl a fejlesztési támogatások rendszeres elérését és azok ellenőrzött igénybevételét biztosítani kell.

8. A horgászszövetségi közfeladatok ellátója, a közfeladat-ellátás felelőse az Országos Horgászszervezeti Szolgáltató Központ (OHSZK), mely szervezet minőségi működését, munkavégzését mindenkor biztosítani, a horgászszervezeteknek támogatni kell.

9. A MOHOSZ OHSZK egyik fő feladata egy átlátható és költséghatékony központi horgászszövetségi támogatási rendszer kialakítása és működtetése – mellyel a támogatási rendszerbe vonható források, többletforrások horgászszervezetek, társszervezetek közötti optimális forrásallokációja is biztosítható –, egyben a forrásfelhasználások törvényességi ellenőrzése, hatékonysági elemzése.

10. A MOHOSZ kiemelt szervezetfejlesztési célja az OHSZK által ellátott egyes feladatok decentralizációja, ennek érdekében a meglévő Kirendeltség megerősítése, új Kirendeltség alapítása, továbbá a tagszövetségi ügyviteli központok, Ügyfélszolgálati Irodák megerősítése, ott a horgász kiszolgálás, valamint a horgászegyesületi ügyvitel intézményesített támogatása.

11. A MOHOSZ tevékenységével, bevételi forrásaival az OHSZK szervezetén keresztül kiemelten támogatja a horgászokat támogató, számukra értékarányos többletszolgáltatásokat nyújtó horgászszervezeteket, ennek érdekében elrendeli az elsődlegesen létszámalapú normatív szervezetfinanszírozás fokozatos felváltását a feladatalapú normatív működési-, a teljesítményalapú kiegészítő működési-, valamint a pályázati alapú cél- és fejlesztési támogatási szervezetfinanszírozásra, s az Egységes Szövetségi Hozzájárulásból (ESZH) a tagszövetségi feladatellátást is fokozatosan ezen elvek mentén kívánja finanszírozni.

12. A MOHOSZ képviseli, egyben tevékenységével, pályázati rendszerei forrásaival támogatja a horgászat költségeinek kedvező szinten történő tartását, a horgászat lehetőségének széles körű, kedvező biztosítását, egyben feladatául rögzíti a technológiai fejlődés lehetőségeinek és az etikus horgászat követelményeinek az összehangolását.

13. A MOHOSZ kiemelt közfeladat-ellátó infrastruktúra fejlesztési célja a Központ és a Kirendeltségek a kor színvonalának megfelelő át- és kialakítása.

14. A horgászszövetségi közfeladatok ügyviteli ellátásának kiemelt eszköze a felhőalapú, Egységes Horgász- és Horgászszervezeti Informatikai Szolgáltató és Támogató Program (HORINFO), melynek minőségi működését, további fejlesztését az OHSZK a horgászszervezetek támogatásával mindenkor biztosítani köteles.

15. A HORINFO kizárólagos szövetségi tulajdonban kell, hogy maradjon, a további üzemeltetési, fejlesztési konstrukcióktól függetlenül.

16. A MOHOSZ szervezetfejlesztési célja a HORINFO Ügyfélszolgálatának középtávon történő OHSZK szervezeti integrációja.

17. A MOHOSZ kiemelt HORINFO fejlesztési célja digitális átállás megvalósítása, a teljes horgászati okmányolási folyamat elektronizálása, az online értékesítési formák, csatornák támogatása.

18. A MOHOSZ támogatja az általános horgász személyi azonosítást biztosító Magyar Horgászkártya (MHK), mint horgászokmány további fejlesztését, az MHK egyéb funkciókkal való ellátásának lehetőségét.

19. A MOHOSZ támogatja a területi jegyek további egységesítését, elektronizációját, az elektronikus értékesítés kiszélesítését, továbbá az országos összevont területi jegyrendszer fenntartását és fokozatos továbbfejlesztését.

20. A MOHOSZ támogatja az idén már a 75. évfolyamot felmutató Magyar Horgász magazin, mint a nyomtatott sajtó egyik jelentős értékének fenntartását.

21. A MOHOSZ stratégiája értelmében a hazai „horgász-halas" szektor (a továbbiakban: szektor) magyarországi halgazdálkodást, haltermelést, az ezzel kapcsolatos keresleti és kínálati igényeket, szakmai és társadalmi, rekreációs szolgáltatásokat nyújtó, igénybe vevő és támogató szervezetek és személyek, azok szellemi és gazdasági teljesítményének összessége.

22. A MOHOSZ stratégiája a szektorban öt ágazatot, így a horgászati célú halgazdálkodást; a horgászcikk és etetőanyag gyártást, kereskedelmet; a horgászati (telepítési) célú haltermelést; a „halas" oktatást és képzést, kutatás-fejlesztést és innovációt; valamint a horgászturizmust különít el és kinyilvánítja, hogy minden ágazat támogatásában, érdekképviseletében és érdekvédelmében érdekelt.

23. A MOHOSZ a magyarországi horgászturizmust az aktív- és ökoturizmus sajátos ötvözeteként, de önálló ágazatként és egyben fogalomként értelmezi.

24. A MOHOSZ stratégiája az ágazatokon belül elkülöníthető, kiemelt specializációként támogatja a folyamatos vízi- és vízparti élőhely- és környezet fenntartást, fejlesztést és a természeti értékek indokolt mértékű védelmét; a felelős hivatásos és társadalmi halőrzést; a standard és preferált őshonos halfajok tervezhető szaporítását, nevelését, majd egynyaras korosztálytól történő extenzív termelését; a gyakorlati orientációjú tógazda, horgászvezető, szakmérnök képzések folyamatos lebonyolítását és támogatását; a horgászattal, horgásztatással összefüggő aktív- és ökoturizmus elemek, fejlesztések megvalósítását.

25. A MOHOSZ stratégiája ágazatközi specifikumokként (sajátosságokként) támogatja a világ élvonalába tartozó nemzeti horgászsportot, az egészséges hazai hal

fogyasztását, az ügyfélbarát halgazdálkodási szakigazgatást, a minőséget és biztonságot védő halegészségügyet, az érték- és élményarányos, szolgáltatói szemléletű horgásztatást és a horgászvezetést, valamint az egyéb vízparti szolgáltatások széles spektrumú nyújtását.

26. A MOHOSZ véleménye szerint a szektor társadalmi jelentősége elsődlegesen nem a GDP hozzájárulásban, hanem a széles személyi kört érintő rekreációs (többlet)szolgáltatások és az ökoszisztéma-szolgáltatások biztosításában, valamint a vízvisszatartás, kapcsoltan a mikroklíma támogatás katalizátori szerepében érhető tetten, figyelemmel az évszázados halászati hagyományokra és a nemzeti horgászsport jelen sikereire is.

27. A MOHOSZ a szektor társadalmi jelentőségére is tekintettel támogatja és kéri az állami-, vagy többségi állami tulajdonban lévő vizek kijelöléses eljárással történő tartós haszonbérbe adását a horgászszervezetek részére, s egyben az ÁSZF alapú alhaszonbérleti szerződések előírásainak érvényesítésével szakmai felelősséget vállal az alhaszonbérlő horgászszervezetek átlátható, költséghatékony és non-profit jellegű halgazdálkodási, valamint kapcsolt horgászturisztikai tevékenységéért.

28. A MOHOSZ kinyilvánítja, hogy a halászat, a halgazdálkodás a magyar agrárium elidegeníthetetlen része, a nemzeti örökség hordozója, ugyanakkor tény, hogy alacsony jövedelmezősége, magas élőmunka igénye és fokozott természeti kockázati, magas párhuzamos igénybevételi (vízhasználati) kitettsége okán az ágazat különösen sérülékeny, ezért tartósan az átlagnál nagyobb nemzeti támogatásra szorul.

29. A MOHOSZ rögzíteni kívánja, hogy a múlt, a hagyományok tisztelete és a jelen tapasztalataira alapozott jogos igény a jövő biztonságának megteremtésére folyamatos szakmai és közösségi együttműködést, érdekképviseletet és érdekérvényesítést igényel, ideértve a hagyományőrzés okán a Szellemi Kulturális Örökség listáján szereplő és az UNESCO által védett tevékenység, a rekreációs halászat fenntartását is.

30. A MOHOSZ rögzíteni kívánja, hogy korunkban már nem létezhet a víz és hal emberi jelenlét, beavatkozás és igénybevétel nélkül, így nem lehet prioritás a „természetvédelmi szemlélet kizárólagossága", de ugyanakkor a jogos és arányos természetvédelmi szempontok eltörlése sem.

31. A MOHOSZ a szektor nevében is igényli és támogatja a 2021-2027. évi európai uniós fejlesztési ciklusra vonatkozó MAHOP Plusz program forrásainak megfelelő mértékű, a magyar agrárium egyéb szektorai támogatásának arányaival összevethető mielőbbi meghatározását, annak gyors és egyszerűsített eljárásokkal történő, önrész biztosítása nélküli horgászszövetségi és kedvező önrésszel biztosított horgászszervezeti, valamint konzorciális igénybevételét, különös tekintettel az élőhely-fejlesztési programokra, benne a MOHOSZ „Magyar halbölcső" programjának támogatására.

32. A MOHOSZ igényli és támogatja a magyar haltermelés és halgazdálkodás MAHOP Plusz program forrásai mellett nemzeti forrásként, vagy forráskiegészítésként elsődlegesen az ökoszisztéma-szolgáltatások ellentételezésére nyújtott, a magyar

agrárium egyéb szektorai támogatásának arányaival megegyező mértékű támogatását.

33. A MOHOSZ kinyilvánítja, hogy a fejlesztési és forráskiegészítő források biztosításával egyidejűleg, vagy azok keretében azonnal szükségesnek tartja a haszonbérletében lévő állami tulajdonú, jelentős természetes vizeken, valamint az egyéb vizeken és kiemelten a termelő tógazdaságokban óriási károkat okozó károkatona-állomány szabályozására, a károk felmérésére és a kártalanításra, vagy a kárenyhítésre vonatkozó jogszabályok megalkotását vagy módosítását, a szükséges források önálló, vagy más támogatási formákhoz kapcsolt biztosítását.

34. A MOHOSZ kinyilvánítja, hogy a fejlesztési és forráskiegészítő források biztosításával egyidejűleg, vagy azok keretében már a közeljövőben szükségesnek látja állandó, országos vagy regionális hatáskörű ökológiai halászcsoportok felállítását, folyamatos foglalkoztatását és számára a feladathoz szükséges pótforrások biztosítását a haszonbérletében lévő állami tulajdonú, jelentős természetes vizeken az idegenhonos invazív halfajok visszaszorítása érdekében szükséges beavatkozások (szelekció, állománymentés) fokozottabb ellátására.

35. A MOHOSZ kinyilvánítja, hogy a víz, mint természeti erőforrás és nemzeti kincs megtartásának érdekében, a fejlesztési és forráskiegészítő források biztosításával egyidejűleg, vagy azok keretében legkésőbb középtávon szükségesnek látja a sokszor több évtizedes műszaki rekonstrukciós, rehabilitációs lemaradásban lévő víztározók, haltermelő tógazdaságok ütemezetten végrehajtott, programszerűen finanszírozott kotrását, felújítását, bővítését.

36. A MOHOSZ rögzíteni kívánja, hogy a horgászok az egyetlen jelentős (a legnagyobb) társadalmi csoport, akik a tevékenységükhöz szükséges infrastruktúra fejlesztéshez még nem kaptak kiemelt kormányzati támogatást, ezért kéri a horgászati célú Nemzeti Halgazdálkodási és Horgászati Stratégiáról (NHHS) és az Országos Horgászati Hálózati Programról (OHHP) szóló, 1526/2016. (IX.29.) sz. Korm. határozat (Kormányhatározat) áttekintését, aktualizációját, a források időmúlásra, árindex-változásra való tekintettel is történő ismételt meghatározását, majd Kormányhatározat és az OHHP fokozatos végrehajtását.

37. A MOHOSZ a hazai horgászturizmus koordinációját ellátó szervezetté szeretne válni, így az NHHS alapján is kéri a horgászturizmus állami turisztikai rendszerbe és stratégiába történő beillesztését, egyben az OHHP megvalósítása érdekében elfogadja a Magyar Turisztikai Ügynökség, vagy az egyéb kijelölt szervezet szakmai felügyeletét.

38. A MOHOSZ az NHHS alapján is kéri a TOP Plusz program turizmusfejlesztési pályázati kiírásainál a horgászturizmust támogató javaslatai beépítését, egyben azt a lehetőséget, hogy a horgászturisztikai fejlesztés tervezett helyszínéről, tartalmáról egyeztetni legyen szükséges a MOHOSZ szervezetével.

39. A MOHOSZ a horgászturizmus fejlesztésén belül kiemelten támogatja olyan, térségi – lehetőleg vízparti – komplex horgászturisztikai standard és kiemelt szolgáltatási pontok (kiemelt pontok esetén a vendéglátással, szálláshely-szolgáltatással és egyéb turisztikai szolgáltatásokkal bővített funkció értendő)

létesítését és fenntartását, melyek a közvetlen horgászati szolgáltatások helyszíni biztosításán túl a természetes vízi halgazdálkodásnak, valamint a szerteágazó horgászszövetségi közfeladat-ellátásnak is tartós bázisául szolgálhatnak.

40. A MOHOSZ a horgászturizmus fejlesztésén belül kiemelten támogatja a horgászkikötők fejlesztését, s e kikötőkre, valamint kapcsoltan a horgászvezetői (guide) szolgáltatásokra és a horgászhajókra, valamint a horgászcsónakokra és kajakos horgászatra vonatkozó jogi szabályozások egyszerűsítését.

41. A MOHOSZ az NHHS alapján is kéri valamennyi érintett kormányzati, önkormányzati szervtől és szervezettől, hogy a pályázati kiírásainál, tervezett vízparti beruházásainál, üzemeltetési döntéseinél vegye figyelembe a horgászat és a horgászturizmus értékeit, jogos igényeit és lehetőségeit, biztosítsa a horgászszervezetek számára a szükséges előzetes egyeztetés lehetőségét.

42. A MOHOSZ igényli és támogatja a halgazdálkodási jog gyakorlásának és gyakorlóinak fokozott jogszabályi védelmét, különös tekintettel a többcélú hasznosítás során a vagyonkezelő, önkormányzati hasznosító és egyéb érintett szervek, szervezetek részéről felmerülő anyagi ellenszolgáltatási és szolgáltatási korlátozó igényekre, a növekvő horgászlétszám mellett csökkenő horgászati lehetőségekre.

43. A MOHOSZ igényli és támogatja az orvhorgászok, a horgászat jogszabályban rögzített szabályainak szándékos és súlyos, valamint ismétlődő megszegését elkövető személyek, valamint a horgászatot indokolatlanul és jogsértően korlátozó személyek és szervezetek okozott kárral arányos, megfelelő mértékű (méltó) büntetését.

44. A MOHOSZ támogatja a kötelező egyesületi tagság fenntartását, egyben kizárja a kötelező egyesületi tagság és mellette a kötelező (horgász)kamarai tagság jogintézményének párhuzamos fennállását, s így az őshonos halállomány, mint nemzeti kincs védelmében sem támogatja az állampolgári jogon járó horgászati lehetőség általános biztosítását sem.

45. A MOHOSZ kiemelten támogatja a gyermekek horgásszá válását, az utánpótlás-nevelést és a horgászok szemléletformálását és oktatását, egyben egyetért azzal, hogy kötelező egyesületi tagság intézménye a gyermekekre és a külföldi horgászokra a jövőben sem terjeszthető ki, így a gyermekek esetében a horgásszá-, majd az állami horgászvizsga teljesítése mellett életkori alapon történő, későbbi taggá válást pedig elsődlegesen a hatékony utánpótlás-nevelés kialakításával, a megfelelő források biztosításával, elsődlegesen a horgászszövetségi HUNOP célprogramon keresztül kívánja ösztönözni, a külföldi horgászok egyesületi taggá válását pedig kizárólag a területi jegyes díjkedvezményekkel és a tagokra vonatkozó kedvezményes egyesületi szolgáltatások biztosításával javasolja, illetve ezek támogatásával kívánja ösztönözni.

Budapest, 2022. január 27.

TARTALOMJEGYZÉK

Közfeladat-ellátási beszámoló 2021. ..... ***3***

1. sz. melléklet:

A magyar országos horgász szövetség által ellátott közfeladatok és támogatási jogcímek jegyzéke ***40***

2. sz. melléklet:

A Magyarországon regisztrált horgászok koreloszlása az országos adatokra vetítve ***48***

3. sz. melléklet:

A MOHOSZ területi tagszövetségekhez tartozó horgászegyesületi tagjainak 2019-2021. évi összesített tagnyilvántartási záró adatai ***49***

4. sz. melléklet:

A Magyar Országos Horgász Szövetség operatív irányításának szervezeti felépítése és az Országos Horgászszervezeti Szolgáltató Központ állománytáblája ***50***

5. sz. melléklet:

Tájékoztató a Magyar Országos Horgász Szövetség alapadatairól, tevékenységéről, valamint a közfeladat-ellátással összefüggő kiemelt támogatási programjairól ***51***

6. sz. melléklet:

A MOHOSZ speciális jogállású tagszervezetei ***67***

6/A. sz. melléklet:

MOHOSZ „minősített beszállító” címet elnyert haltermelők és halkereskedők ***68***

7. sz. melléklet:

Nyilvántartott halgazdálkodási vízterületek kimutatása ***71***

8. sz. melléklet:

A MOHOSZ által 2017-2022. években kiírt pályázatok és támogatások összefoglaló kimutatása ***72***

9. sz. melléklet:

A MOHOSZ stratégiai célkitűzései a 2021-2024. évi időszakra ***74***